

# Bilancio Consuntivo 2023

## Allegato D

### Relazione sulla gestione

## Sommario

1	Informazioni sulla situazione dell'azienda .....	3
2	Criteri generali di predisposizione della relazione sulla gestione .....	4
3	Generalità sul territorio servito e sulla popolazione assistita .....	4
4	Generalità sulla struttura e sull'organizzazione dei Servizi .....	7
4.1	Assistenza Ospedaliera .....	7
4.1.1	Stato dell'arte .....	7
4.1.2	Obiettivi dell'esercizio relativi alla Struttura e all'organizzazione dei Servizi .....	10
4.2	Assistenza Territoriale .....	10
4.2.1	Stato dell'arte .....	10
4.2.1	Obiettivi dell'esercizio relativi alla Struttura e all'organizzazione dei Servizi .....	13
4.3	Prevenzione.....	15
4.3.1	Il Dipartimento di Prevenzione.....	15
4.3.2	Salute Mentale e Dipendenze .....	17
5	L'attività del periodo.....	18
5.1	Assistenza Ospedaliera .....	18
5.2	Assistenza territoriale .....	21
5.3	Prevenzione.....	22
5.3.1	Il Dipartimento di Prevenzione.....	22
5.3.1	Salute Mentale e Dipendenze .....	26
6	La gestione economico-finanziaria dell'Azienda .....	27
6.1	Sintesi di Bilancio 2023 .....	27
6.2	Confronto CE preventivo / consuntivo 2023 .....	29
6.2.1	Valore della produzione .....	30
6.2.2	Costi della produzione .....	31
6.2.3	Costo del personale dipendente .....	32
6.3	Relazione sui costi per livelli essenziali di assistenza e relazione sugli scostamenti .....	33
6.4	Fatti di rilievo avvenuti dopo la chiusura dell'esercizio .....	45
6.5	Proposta di copertura perdita .....	45

## 1 Informazioni sulla situazione dell'azienda

L'Azienda socio- sanitaria locale n. 7 del Sulcis Iglesiente, ai sensi della LR 24/2020, integrata dalla LR n.32 del 23/12/2020, è stata istituita con decorrenza dal 01/01/2022.

Con la L.R. n.1 del 21 febbraio 2023 - art. 5, comma 32 – la denominazione è stata variata con l'aggiunta della parola "Iglesiente" ed è stata rinominata Azienda socio-sanitaria locale n.7 del Sulcis Iglesiente.

Ai sensi e per gli effetti dell'art. 3 comma 1-bis del D. Lgs. 229/99, l'Azienda è dotata di personalità giuridica pubblica e autonomia imprenditoriale.

La ASL Sulcis Iglesiente concorre alla realizzazione della mission del Servizio Sanitario della Regione Sardegna contribuendo alla tutela e promozione del benessere degli individui e della collettività nel territorio di competenza, ed al mantenimento/miglioramento dello stato di salute, come diritto fondamentale della persona e interesse della comunità.

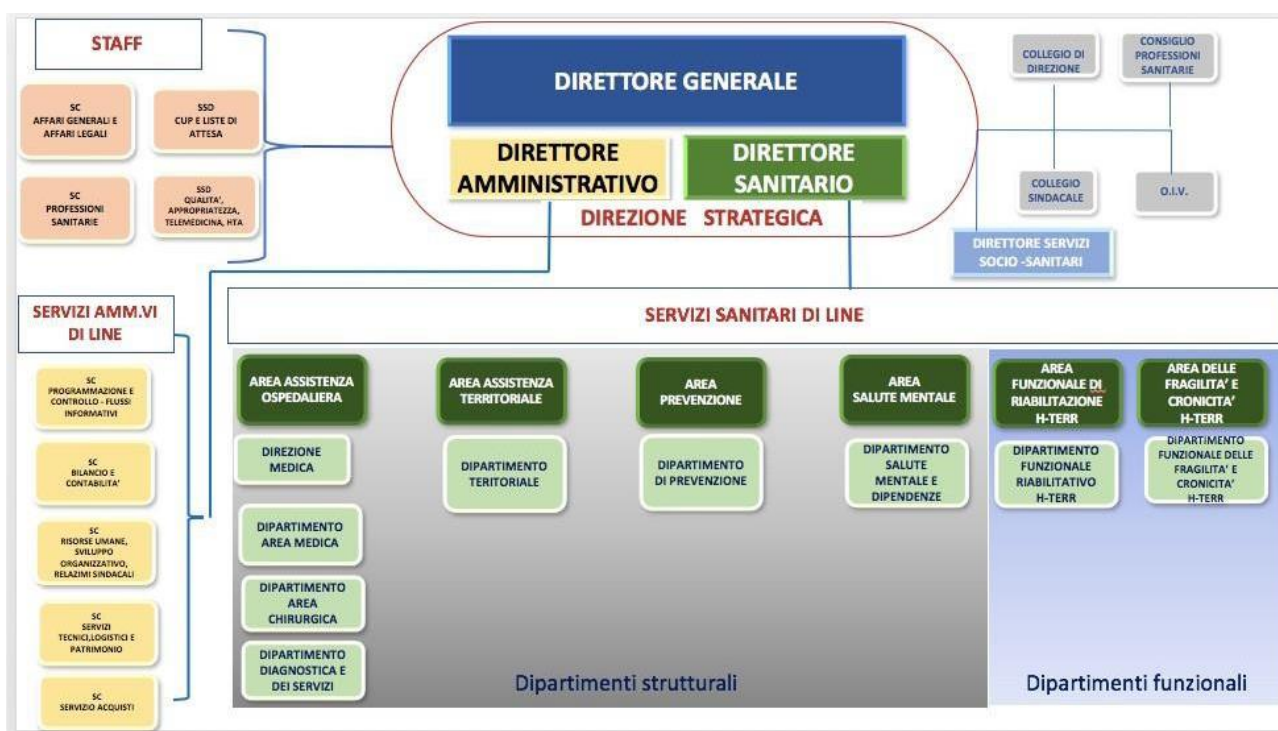

L'Azienda garantisce il benessere fisico, psichico e sociale ai cittadini che si rivolgono ai propri servizi con interventi che presentano un livello di sicurezza, efficacia e appropriatezza adeguati ai bisogni di salute, nel rispetto della dignità ed autonomia delle persone, secondo un modello organizzativo che trasla da un modello di cura ad un modello di presa in carico del paziente, dallo step iniziale in cui si manifesta il bisogno di salute fino al completamento del suo percorso di salute.

L'azienda incentra la propria attività sui seguenti principi:

- La centralità della Persona nel percorso di assistenza e il suo coinvolgimento nella tutela e nella promozione della salute
- L'universalità dell'assistenza e l'equità di accesso alle cure in una logica di appropriatezza
- La sicurezza, continuità ed umanizzazione delle cure
- La garanzia dei LEA
- Un'omogenea offerta di servizi in tutto il territorio del Sulcis-Iglesiente

- Il miglioramento continuo dello stato di salute dei cittadini nel proprio contesto socio ambientale anche attraverso sinergie con le altre Aziende Sanitarie della Sardegna per acquisire prestazioni sanitarie non presenti nel proprio territorio
- La sostenibilità economica del Servizio Sanitario Regionale attraverso la riorganizzazione e l'impiego efficiente delle risorse finanziarie assegnate
- Un impiego efficiente delle risorse umane e la valorizzazione dei professionisti attraverso la formazione e l'aggiornamento
- La promozione dell'innovazione clinica, gestionale e organizzativa e la ricerca
- Il perseguimento del benessere organizzativo
- L'attivazione di campagne di prevenzione con il coinvolgimento delle comunità locali per la prevenzione e la promozione della salute
- La partecipazione delle associazioni dei pazienti nella condivisione di scelte strategiche aziendali.
- L'Etica del sistema.

Inoltre, promuove, secondo quanto previsto dal DM 77/2022:

- L'integrazione fra l'assistenza ospedaliera, l'assistenza primaria e quella territoriale
- Lo sviluppo della sanità territoriale e di iniziativa
- Lo sviluppo di una medicina moderna in una visione multidisciplinare e integrata dei problemi relativi alla salute e alla malattia
- L'integrazione fra servizi sanitari e sociali attraverso l'attivazione di percorsi socio e diagnostico-terapeutico-riabilitativi per patologia che, grazie ad una presa in carico multidisciplinare, favoriscano l'unitarietà degli interventi e la continuità della presa in carico
- La presa in carico delle persone assistite anche attraverso le Case di Comunità e gli Ospedali di Comunità
- La sperimentazione di modelli di dimissione precoce con correlata implementazione delle cure domiciliari, anche specialistiche
- L'organizzazione e l'implementazione di un modello di assistenza territoriale basato sulla telemedicina
- La valorizzazione del ruolo dei Medici di Medicina Generale (M.M.G.) e dei Pediatri di Libera Scelta (P.L.S.) nella riorganizzazione territoriale.

## **2 Criteri generali di predisposizione della relazione sulla gestione**

La presente Relazione sulla Gestione, che accompagna il Bilancio di Esercizio 2023, è stata redatta in conformità alle disposizioni contenute nell'articolo 26 del D.Lgs. 118/2011 e successive modificazioni e integrazioni, con riferimento al Codice Civile e ai Principi Contabili Nazionali.

Essa fornisce, inoltre, tutte le informazioni supplementari ritenute necessarie per offrire una rappresentazione completa ed esaustiva della gestione sanitaria ed economico-finanziaria relativa all'esercizio 2023.

## **3 Generalità sul territorio servito e sulla popolazione assistita**

La ASL Sulcis Iglesiente opera su un territorio coincidente in parte con la provincia del Sud Sardegna, con una popolazione complessiva di 117.921 abitanti (dati ISTAT al 1 gennaio 2024) distribuiti in 23 comuni.

La ASL Sulcis Iglesiente si articola in 3 Distretti Sociosanitari:

- Distretto Socio-Sanitario di Iglesias che comprende i comuni di: Buggerru, Domusnovas, Fluminimaggiore, Gonnese, Iglesias, Musei, Villamassargia.
- Distretto Socio-Sanitario di Carbonia che comprende i comuni di: Carbonia, Giba, Masainas, Narcao, Nuxis, Perdaxius, Piscinas, Portoscuso, S. Giovanni Suergiu, S. Anna Arresi, Santadi, Tratalias, Villaperuccio.
- Distretto Socio-Sanitario delle Isole che comprende i comuni di: Calasetta, Carloforte e S. Antioco.

La distribuzione della popolazione per fasce di età è la seguente:

*Popolazione e densità di popolazione*

Territorio	Maschi	Femmine	Popolazione totale	Superficie in km	Densità
Buggerru	538	514	1.052	48,33	22
Calasetta	1.393	1.386	2.779	31,11	89
Carbonia	12.590	13.719	26.309	145,54	181
Carloforte	2.945	2.992	5.937	51,10	116
Domusnovas	2.889	2.982	5.871	80,59	73
Fluminimaggiore	1.297	1.348	2.645	108,18	24
Giba	939	981	1.920	30,44	63
Gonnese	2.302	2.316	4.618	48,06	96
Iglesias	12.117	13.018	25.135	208,23	121
Masainas	598	630	1.228	23,69	52
Musei	776	732	1.508	20,27	74
Narcao	1.549	1.503	3.052	85,88	36
Nuxis	698	739	1.437	61,59	23
Perdaxius	662	643	1.305	29,50	44
Piscinas	384	410	794	16,89	47
Portoscuso	2.388	2.446	4.834	38,09	127
San Giovanni Suergiu	2.834	2.810	5.644	72,43	78
Santadi	1.553	1.617	3.170	116,49	27
Sant'Anna Arresi	1.337	1.283	2.620	36,68	71
Sant'Antioco	5.254	5.414	10.668	87,90	121
Tratalias	520	501	1.021	31,00	33
Villamassargia	1.688	1.679	3.367	91,39	37
Villaperuccio	491	516	1.007	36,43	28
<b>Totali</b>	<b>57.742</b>	<b>60.179</b>	<b>117.921</b>	<b>1.499,81</b>	<b>79</b>

Tabella 1 – Fonte dati ISTAT al 01/01/2024

*Distribuzione popolazione per fascia di età*

Fasce di età	2022	% sul totale	2023	% sul totale
0-14	10.086	8,5%	9.734	8,3%
15-39	26.969	22,8%	26.220	22,4%
40-64	46.238	39,1%	45.607	39,0%
65+	34.905	29,5%	35.498	30,3%
<b>Totale</b>	<b>118.198</b>	<b>100%</b>	<b>117.059</b>	<b>100%</b>

Tabella 2 – Fonte dati ISTAT al 01/01/2024



Figura 1

Fascia di età	2022		2023	
	Maschi	Femmine	Maschi	Femmine
0-14	5.703	5.271	5.534	5.062
15-39	13.982	12.987	13.581	12.639
40-64	22.835	23.403	22.539	23.068
65+	15.787	19.118	16.088	19.410
<b>Totale</b>	<b>58.307</b>	<b>60.779</b>	<b>57.742</b>	<b>60.179</b>

Tabella 3 – Fonte dati ISTAT al 01/01/2024

La tabella 2 evidenzia una leggera contrazione complessiva, il totale degli abitanti passa da 118.198 (anno 2022) a 117.921 unità (anno 2023), corrispondente a una riduzione di 1.165 persone, pari a circa l'1% della popolazione totale. Tale calo riguarda entrambe le componenti di genere, con una diminuzione più marcata tra i maschi (–565 unità) rispetto alle femmine (–600 unità).

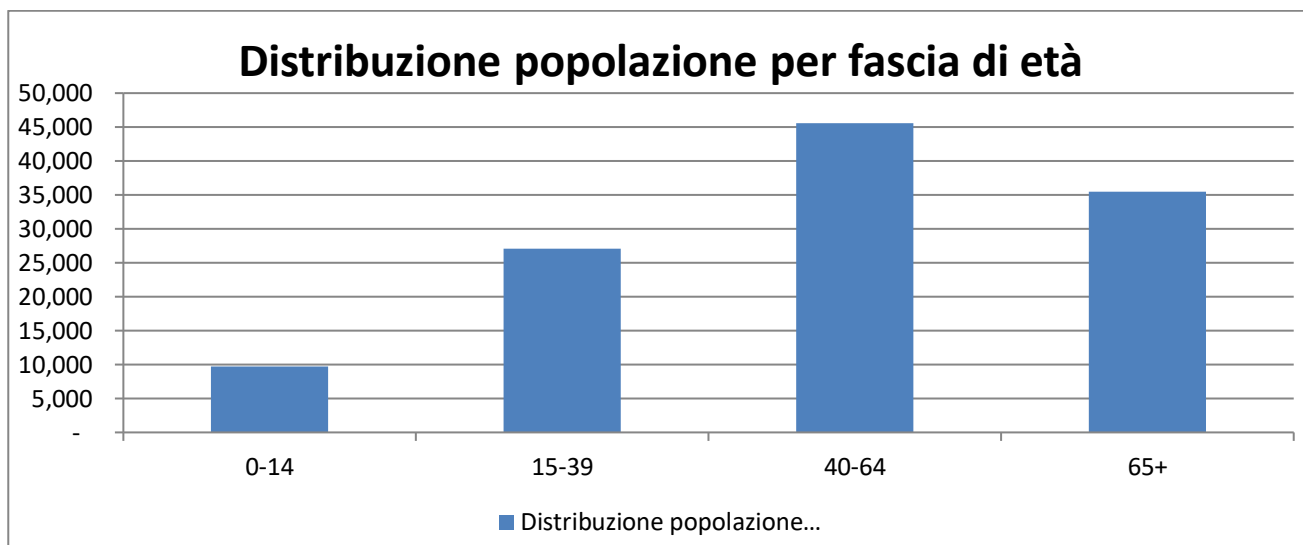
Analizzando la distribuzione per fasce di età e genere:

- Fascia 0–14 anni, si osserva una riduzione sia tra i maschi (–169) sia tra le femmine (–209), segno di una diminuzione della popolazione più giovane.

- Fascia 15–39 anni, entrambi i generi registrano una flessione (maschi –401, femmine –348), indicando un calo nella popolazione in età giovane-adulta, con potenziali ripercussioni sulla natalità e sul mercato del lavoro.
- Fascia 40–64 anni, il numero di residenti resta sostanzialmente stabile, con lievi diminuzioni in entrambi i generi (–296 maschi e –335 femmine), evidenziando una fascia matura demograficamente stabile.
- Fascia 65 anni e oltre, crescono sia i maschi (+301) che le femmine (+292), confermando un progressivo invecchiamento della popolazione e l’aumento della componente anziana, che passa da 34.905 a 35.498 unità complessive.

I dati indicano un progressivo invecchiamento, con un aumento della quota degli anziani pari a circa l’0,8% e una riduzione delle fasce più giovani di circa il 0,7%. Questi trend suggeriscono l’esigenza di politiche volte a sostenere la natalità e a gestire le sfide legate all’invecchiamento demografico.

La popolazione esente da ticket nell’esercizio 2023, è pari a 65.077 unità, di cui 32.183 per reddito e 32.894 per altri motivi.

*Esenti ticket 2022-2023*

Anno	Reddito	altri motivi	Totale esenti
2022	31.600	31.423	63.023
<b>2023</b>	<b>32.183</b>	<b>32.894</b>	<b>65.077</b>

Tabella 4 – Fonte dati S.C. Programmazione e Controllo – Flussi Informativi

Dal confronto tra l’anno 2022 e il 2023 emerge un aumento complessivo della popolazione esente pari a 2.054 persone in più. In particolare gli esenti per reddito sono incrementati di 583 unità, mentre gli esenti per altri motivi (come patologie croniche o invalidità) sono aumentati di 1.471 unità.

## 4 Generalità sulla struttura e sull’organizzazione dei Servizi

### 4.1 Assistenza Ospedaliera

Il presidio ospedaliero è la struttura tecnico-funzionale con la quale l’Azienda eroga prestazioni di diagnosi, cura e riabilitazione in regime di ricovero, in fase acuta e post-acuta o in forma ambulatoriale.

#### 4.1.1 Stato dell’arte

L’assistenza ospedaliera è garantita dai Presidi Sirai di Carbonia e CTO di Iglesias.

La rete ospedaliera della ASL Sulcis Iglesiente, in ottemperanza a quanto stabilito dal Documento 16 di “Ridefinizione della rete ospedaliera della Regione Autonoma della Sardegna”, approvato dal Consiglio Regionale in data 25 ottobre 2017, è caratterizzata dalla presenza di più punti produttivi.

Nell’Atto Aziendale, adottato con Delibera D.G. n. 139 del 05/04/2023 e divenuto efficace a seguito della valutazione positiva di conformità agli indirizzi regionali espressa con la D.G.R. n. 17/38 del 04.05.2023, a cui è seguita la Delibera di presa d’atto D.G. n. 213 del 16.05.2023, all’interno dei Presidi ospedalieri sono individuati tre Dipartimenti strutturali:

- Dipartimento di Area Chirurgica
- Dipartimento di Area Medica
- Dipartimento dei Servizi

Il Dipartimento di Area Chirurgica eroga attività chirurgica sia programmata che in urgenza e ad esso afferiscono le seguenti strutture:

<b>DIPARTIMENTO AREA CHIRURGICA</b>		
<b>Denominazione struttura</b>	<b>Tipologia struttura</b>	<b>Sede</b>
<b>Anestesia e Rianimazione</b>	<b>SC</b>	<b>Sirai</b>
<b>Chirurgia Generale</b>	<b>SC</b>	<b>Sirai</b>
<b>Chirurgia Generale e Week Surgery</b>	<b>SC</b>	<b>CTO</b>
Chirurgia della Tiroide	SS	CTO
<b>Medicina e Chirurgia di Accettazione e urgenza (MCAU)</b>	<b>SC</b>	<b>Sirai</b>
Punto di Primo intervento	SS	CTO
<b>Traumatologia e Ortopedia</b>	<b>SC</b>	<b>Sirai</b>
Chirurgia Ortopedica Specialistica	SSD	CTO
<b>Ostetricia e Ginecologia</b>	<b>SC</b>	<b>CTO</b>
<b>Urologia</b>	<b>SC</b>	<b>Sirai</b>
Endoscopia Digestiva	SSD	Sirai/CTO
Oculistica	SSD	CTO
Ototorinolaringoiatria	SSD	CTO

Tabella 5 – Dati Atto Aziendale (Del. n. 213 del 16/05/2023)

Nel Dipartimento di Area Medica sono presenti le seguenti strutture:

<b>DIPARTIMENTO AREA MEDICA</b>		
<b>Denominazione struttura</b>	<b>Tipologia struttura</b>	<b>Sede</b>
<b>Cardiologia - UTIC</b>	<b>SC</b>	<b>Sirai</b>
Cardiologia e Scompenso	SS	CTO
Emodinamica	SS	Sirai
<b>Medicina</b>	<b>SC</b>	<b>Sirai</b>
<b>Medicina</b>	<b>SC</b>	<b>CTO</b>
Pneumologia	SS	S. Barbara
<b>Nefrologia e Dialisi</b>	<b>SC</b>	<b>Sirai</b>
Nefrologia e Dialisi	SS	S. Barbara
<b>Riabilitazione Cod. 56</b>	<b>SC</b>	<b>CTO</b>
Riabilitazione Cod. 60	SS	CTO
Medicina Fisica e Riabilitativa	SS	CTO/Sirai
<b>Neurologia</b>	<b>SC</b>	<b>Sirai</b>
<b>Psichiatria</b>	<b>SC</b>	<b>Sirai</b>
Oncologia	SSD	CTO/Sirai
Pediatria	SSD	CTO

Tabella 6 – Dati Atto Aziendale (Del. n. 213 del 16/05/2023)



Il Dipartimento Area dei Servizi fornisce supporto all'attività di produzione delle prestazioni sanitarie, in particolare, diagnostica per immagine, laboratorio, farmacia e anatomia patologica.

La configurazione del Dipartimento è la seguente:

<b>DIPARTIMENTO AREA DEI SERVIZI</b>		
<b>Denominazione struttura</b>	<b>Tipologia struttura</b>	<b>Sede</b>
<b>Farmacia Ospedaliera</b>	SC	<b>Sirai/CTO</b>
<b>Laboratorio Analisi</b>	SC	<b>Sirai/CTO</b>
Anatomia Patologica	SS	Sirai
<b>Diagnostica per Immagini</b>	SC	<b>Sirai/CTO</b>
Medicina Trasfusionale	SSD	Sirai/CTO

Tabella 7 – Dati Atto Aziendale (Del. n. 213 del 16/05/2023)

Nella tabella seguente si riportano i dati relativi ai posti letto dei Presidi Ospedalieri ASL Sulcis Iglesiente sulla base della Ridefinizione della rete ospedaliera della Regione Autonoma della Sardegna, DGR n. 59/1 del 04/12/2018.

<b>Disciplina</b>	<b>ASL Sulcis Iglesiente</b>
Terapia intensiva	10
Terapia sub-intensiva	4
<b>Subtotale terapia intensiva</b>	<b>14</b>
Cardiologia	16
Unità coronarica	5
Gastroenterologia	3
Nefrologia	5
Neurologia	8
Oculistica	2
Oncologia	12
Otorinolaringoiatria	5
Pneumologia	10
Psichiatria	15
Urologia	11
<b>Subtotale media specialità acuti</b>	<b>92</b>
Chirurgia generale	33
Medicina generale	55
Ortopedia e traumatologia	30
Ostetricia e ginecologia	25
Pediatria	11
<b>Subtotale specialità di base</b>	<b>154</b>
<b>Totale acuti</b>	<b>260</b>
Lungodegenti	22
Recupero e riabilitazione funzionale	31
<b>Totale post acuti</b>	<b>53</b>
<b>Totale complessivo</b>	<b>313</b>

Tabella 8 - Posti letto dei Presidi Ospedalieri – Fonte DGR n. 59/1 del 04/12/2018

#### 4.1.2 *Obiettivi dell'esercizio relativi alla Struttura e all'organizzazione dei Servizi*

L'area ospedaliera gestisce la produzione e l'erogazione delle prestazioni di ricovero a ciclo continuativo e/o diurno e le prestazioni ambulatoriali organizzate ed integrate con le altre attività di assistenza territoriale. Nell'ambito della ASL Sulcis Iglesiente si registra una particolare peculiarità legata alla presenza di due stabilimenti ospedalieri che costituiscono il DEA di I livello. Questo ha inevitabilmente favorito la duplicazione di funzioni e specialità per cui è necessario, in attesa della realizzazione dell'Ospedale Unico del Sulcis Iglesiente, che da un lato l'offerta ospedaliera venga riqualificata collocando in ciascun presidio le strutture in grado di garantire la funzione a cui il Presidio stesso è preposto, dall'altro è necessario procedere all'attivazione di nuove specialità, in coerenza con l'Atto aziendale, la cui indisponibilità nella rete aziendale odierna determina talvolta ricoveri inappropriati nei reparti esistenti e/o un'elevata mobilità passiva. Altrettanto prioritaria è la riorganizzazione delle attività all'interno dei due stabilimenti ospedalieri in modo da garantire in maniera prioritaria le attività di emergenza- urgenza.

### 4.2 *Assistenza Territoriale*

Il Distretto è la struttura organizzativa nella quale si realizza il modello di integrazione fra servizi sanitari e socio-sanitari grazie alla creazione di una rete da ASL e Enti Locali ed è lo strumento attraverso il quale l'Azienda risponde in maniera coordinata e continuativa ai bisogni della popolazione ai sensi dell'art 3-quinques del D. Lgs. 502/1992 e LR 24/2020.

Con il Decreto Ministeriale n. 77 del 23 maggio 2022, recante la definizione di modelli e standard per lo sviluppo dell'assistenza territoriale nel Servizio Sanitario Nazionale, e grazie ai finanziamenti del PNRR la macro articolazione del Distretto Socio Sanitario viene popolata da nuovi servizi e soluzioni operative , quali le Case di Comunità-CdC, gli Ospedali di Comunità-OdC e le Centrali Operative Territoriali- COT.

#### 4.2.1 *Stato dell'arte*

L'Assistenza Sanitaria Territoriale della ASL Sulcis Iglesiente è organizzata in modo da assicurare alla popolazione un'ampia offerta di servizi sanitari, mirata a garantire cure di qualità, facile accesso ai servizi e continuità assistenziale.

La struttura aziendale gestisce direttamente numerosi servizi territoriali e opera in stretta sinergia con enti pubblici, istituzioni locali e cooperative sociali, con l'obiettivo di offrire un sistema di assistenza diffuso, integrato e vicino ai cittadini.

Questo modello organizzativo consente di rispondere in modo efficace alle diverse necessità sanitarie del territorio, promuovendo la presa in carico personalizzata degli utenti e l'integrazione tra assistenza primaria, specialistica e socio-sanitaria.

La ASL Sulcis Iglesiente si articola in 3 Distretti Sociosanitari:

- **Distretto Socio-Sanitario di Iglesias** che comprende i comuni di: Buggerru, Domusnovas, Fluminimaggiore, Gonnese, Iglesias, Musei, Villamassargia.
- **Distretto Socio-Sanitario di Carbonia** che comprende i comuni di: Carbonia, Giba, Masainas, Narcao, Nuxis, Perdaxius, Piscinas, Portoscuso, S. Giovanni Suergiu, S. Anna Arresi, Santadi, Tratalias, Villaperuccio.
- **Distretto Socio-Sanitario delle Isole** che comprende i comuni di: Calasetta, Carloforte e S. Antioco.

*Strutture a gestione diretta presenti nel territorio aziendale*

Codice struttura	Denominazione struttura	Descrizione tipo assistenza erogata	Note
070007	HUB VACCINALE CARBONIA - GRANDE MINIERA SERBARIU	VACCINAZIONI PER EMERGENZE PANDEMICHE	Struttura chiusa il 28/02/2023
070008	PUNTO VACCINALE TERRITORIALE DOMUSNOVAS	VACCINAZIONI PER EMERGENZE PANDEMICHE	Struttura chiusa il 28/02/2023
160226	CONSULTORIO FAM.IGLESIAS	ATTIVITA' DI CONSULTORIO MATERNO-INFANTILE	
160326	CONSULTORIO FAM.DOMUSNOVAS	ATTIVITA' DI CONSULTORIO MATERNO-INFANTILE	
160426	POLIAMBULATORIO IGLESIAS	ATTIVITA' CLINICA	
160526	POLIAMBULATORIO DOMUSNOVAS	ATTIVITA' CLINICA	
160526	POLIAMBULATORIO DOMUSNOVAS	ATTIVITA' DI LABORATORIO	
160826	CONSULTORIO FAM.GONNESA	ATTIVITA' DI CONSULTORIO MATERNO-INFANTILE	
161813	CENTRO DIALISI TERRITORIALE BUGGERRU	ATTIVITA' CLINICA	
162026	POLIAMBULATORIO BUGGERRU	ATTIVITA' CLINICA	
162026	POLIAMBULATORIO BUGGERRU	ATTIVITA' DI LABORATORIO	
162026	POLIAMBULATORIO BUGGERRU	DIAGNOSTICA STRUMENTALE E PER IMMAGINI	
162226	SERVIZIO TOSSICODIPENDENZE DISTRETTO DI IGLESIAS	ASSISTENZA PER DIPENDENZE PATOLOGICHE	
162426	CENTRO DI SALUTE MENTALE DI IGLESIAS	ASSISTENZA PSICHIATRICA	
169001	CASA DELLA SALUTE - FLUMINIMAGGIORE	ATTIVITA' CLINICA	
169002	PVT SISP IGLESIAS	VACCINAZIONI PER EMERGENZE PANDEMICHE	
170626	POLIAMBULATORIO CARBONIA	ATTIVITA' CLINICA	
171026	CONSULTORIO FAM.CARBONIA	ATTIVITA' DI CONSULTORIO MATERNO-INFANTILE	
171126	CONSULTORIO FAM.GIBA	ATTIVITA' DI CONSULTORIO MATERNO-INFANTILE	
171226	CONSULTORIO FAM.S'ANTIOCO	ATTIVITA' DI CONSULTORIO MATERNO-INFANTILE	
171326	CONSULTORIO FAM.NARCAO	ATTIVITA' DI CONSULTORIO MATERNO-INFANTILE	
171426	CONSULTORIO FAM.PORTOSCUSO	ATTIVITA' DI CONSULTORIO MATERNO-INFANTILE	
171526	CONSULTORIO FAM.SAN GIOVANNI SUERGIU	ATTIVITA' DI CONSULTORIO MATERNO-INFANTILE	
171626	CONSULTORIO FAM.SANTADI	ATTIVITA' DI CONSULTORIO MATERNO-INFANTILE	
171726	CONSULTORIO FAM.CARLOFORTE	ATTIVITA' DI CONSULTORIO MATERNO-INFANTILE	
171826	SERVIZIO TOSSICODIPENDENZE DISTRETTO DI CARBONIA	ASSISTENZA PER DIPENDENZE PATOLOGICHE	
172113	DSC SERVIZIO DIALISI CARLOFORTE	ATTIVITA' CLINICA	
172426	POLIAMBULATORIO DI NARCAO	ATTIVITA' CLINICA	
172526	POLIAMBULATORIO SANTADI	ATTIVITA' CLINICA	
173326	CENTRO SALUTE MENTALE CARBONIA	ASSISTENZA PSICHIATRICA	

179001	CASA DELLA SALUTE - CARLOFORTE	ATTIVITA' CLINICA	
179002	CASA DELLA SALUTE - S. ANTIOCO	ATTIVITA' CLINICA	
179003	CASA DELLA SALUTE - GIBA	ATTIVITA' CLINICA	
179004	PREVENZIONE VACCINALE E TERRITORIALE SISP CARBONIA	VACCINAZIONI PER EMERGENZE PANDEMICHE	

Tabella 10 – Strutture a gestione diretta nel territorio – modello STS 11

*Strutture convenzionate presenti nel territorio aziendale*

Codice struttura	Denominazione struttura	Tipo struttura	Descrizione tipo assistenza erogata	Note
172726	STRUTTURA RESIDENZIALE R.S.A. SANTELIA NUXIS	STRUTTURA RESIDENZIALE	ASSISTENZA AGLI ANZIANI	
172726	STRUTTURA RESIDENZIALE R.S.A. SANTELIA NUXIS	STRUTTURA RESIDENZIALE	ASSISTENZA ALLE PERSONE NELLA FASE TERMINALE DELLA VITA	
163526	STRUTTURA RESIDENZIALE PSICHIATRICA (SRPAE) FLUMINIMAGGIORE	STRUTTURA RESIDENZIALE	ASSISTENZA PSICHIATRICA	
161726	STRUTTURA RESIDENZIALE COMUNITA' CASA EMMAUS SAN LORENZO IGLESIAS	STRUTTURA RESIDENZIALE	ASSISTENZA PER DIPENDENZE PATOLOGICHE	
161726	STRUTTURA RESIDENZIALE COMUNITA' CASA EMMAUS SAN LORENZO IGLESIAS	STRUTTURA RESIDENZIALE	ASSISTENZA PSICHIATRICA	
162126	R.S.A. ROSA DEL MARGANAI	STRUTTURA RESIDENZIALE	ASSISTENZA AGLI ANZIANI	
162127	STRUTTURA RESIDENZIALE COMUNITA' PROTETTA ROSA DEL MARGANAI IGLESIAS	STRUTTURA RESIDENZIALE	ASSISTENZA AGLI ANZIANI	
162128	STRUTTURA SEMIRESIDENZIALE CENTRO DIURNO INTEGRATO ROSA DEL MARGANAI IGLESIAS	STRUTTURA SEMIRESIDENZIALE	ASSISTENZA AGLI ANZIANI	
162526	STRUTTURA SEMIRESIDENZIALE COMUNITA' CASA EMMAUS - LO SPECCHIO AMICO-IGLESIAS	STRUTTURA SEMIRESIDENZIALE	ASSISTENZA PSICHIATRICA	
162626	STRUTTURA RESIDENZIALE COMUNITA' CASA EMMAUS - ANGELA IGLESIAS	STRUTTURA RESIDENZIALE	ASSISTENZA PER DIPENDENZE PATOLOGICHE	
162626	STRUTTURA RESIDENZIALE COMUNITA' CASA EMMAUS - ANGELA IGLESIAS	STRUTTURA RESIDENZIALE	ASSISTENZA PSICHIATRICA	
162726	STRUTTURA RESIDENZIALE COMUNITA' CASA EMMAUS - L'INNESTO IGLESIAS	STRUTTURA RESIDENZIALE	ASSISTENZA PER DIPENDENZE PATOLOGICHE	
172926	R.S.A. SEMIRES.SANTELIA NUXIS	STRUTTURA SEMIRESIDENZIALE	ASSISTENZA AGLI ANZIANI	
173026	STRUTTURA RESIDENZIALE PER ALCOLDIPENDENTI CENTRO DI ACCOGLIENZA DON VITO SGUOTTI CARBONIA	STRUTTURA RESIDENZIALE	ASSISTENZA PER DIPENDENZE PATOLOGICHE	
173426	COMUNITA' PROTETTA SANTELIA NUXIS	STRUTTURA RESIDENZIALE	ASSISTENZA AGLI ANZIANI	
173526	AIAS - STRUTTURA RESIDENZIALE PSICHIATRICA COMUNITA' PROTETTA CORTOGHIANA CARBONIA	STRUTTURA RESIDENZIALE	ASSISTENZA PSICHIATRICA	
173626	COMUNITA' SA NUXI	STRUTTURA RESIDENZIALE	ASSISTENZA PSICHIATRICA	
360208	STUDIO RADIOLOGICO REM DR.CARLO SABA & C. S.A.S.	AMBULATORIO LABORATORIO	E DIAGNOSTICA STRUMENTALE E PER IMMAGINI	
360209	STUDIO RADIOLOGICO SYNCHRON SRL	AMBULATORIO LABORATORIO	E DIAGNOSTICA STRUMENTALE E PER IMMAGINI	
360303	STUDIO CARDIOLOGICO SASSU S.R.	AMBULATORIO LABORATORIO	E ATTIVITA' CLINICA	
360303	STUDIO CARDIOLOGICO SASSU S.R.	AMBULATORIO LABORATORIO	E DIAGNOSTICA STRUMENTALE E PER IMMAGINI	
360411	LABORATORIO ANALISI SUD IGLESIAS SAS DI OMBRETTA GHIGLIERI & C.	AMBULATORIO LABORATORIO	E ATTIVITA' DI LABORATORIO	

Codice struttura	Denominazione struttura	Tipo struttura	Descrizione tipo assistenza erogata	Note
360512	STUDIO F.K.T.IGLESIENTE SRL	AMBULATORIO LABORATORIO	E ATTIVITA' CLINICA	
370126	STUDIO DI RADIOLOGIA MEDICA E TERAPIA FISICA DR. MARCO PUDDU & C. SAS	AMBULATORIO LABORATORIO	E DIAGNOSTICA STRUMENTALE E PER IMMAGINI	
370178	CENTRO DI MEDICINA FISICA E RIABILITATIVA FISOACTIVE S.R.L.S. CARBONIA	AMBULATORIO LABORATORIO	E ATTIVITA' CLINICA	
370208	STUDIO RADIOLOGICO S.PAOLO DR. CORPINO	AMBULATORIO LABORATORIO	E DIAGNOSTICA STRUMENTALE E PER IMMAGINI	
370326	CENTRO DI MEDICINA FISICA E RIABILITATIVA DR.LABATE ANGELO CARBONIA	AMBULATORIO LABORATORIO	E ATTIVITA' CLINICA	
370411	LABORATORIO ANALISI L.A.B. SUD CARBONIA S.A.S.	AMBULATORIO LABORATORIO	E ATTIVITA' DI LABORATORIO	
370711	LABORATORIO ANALISI L.A.C. CALABRO' S.R.L.	AMBULATORIO LABORATORIO	E ATTIVITA' DI LABORATORIO	
370926	STUDIO RADIOLOGICO AS.AT DI ATZORI ARMANDO DI MARIANGELA ASTE & C SAS	AMBULATORIO LABORATORIO	E DIAGNOSTICA STRUMENTALE E PER IMMAGINI	
371012	STUDIO PROFESSIONALE DI FISIOTERAPIA FORMA MENTIS SANT'ANTIOCO	AMBULATORIO LABORATORIO	E ATTIVITA' CLINICA	

Tabella 11 – Strutture convenzionate nel territorio – modello STS 11

### Medici di Medicina Generale e PLS

Nell'ambito della ASL Sulcis Iglesiente sono presenti n.79 medici di medicina generale e n. 7 pediatri, che assistono complessivamente una popolazione pari a 117.921 unità.

#### 4.2.1 Obiettivi dell'esercizio relativi alla Struttura e all'organizzazione dei Servizi

Come illustrato nel Piano Integrato di Attività e Organizzazione 2023-2025, nella ASL Sulcis Iglesiente sono previsti i seguenti interventi di edilizia sanitaria, finanziati con i Fondi del PNRR- Missione M6:

- Casa di Comunità San Ponziano di Carbonia;
- Casa di Comunità P.O. S. Barbara di Iglesias;
- Centrale Operativa Territoriale P.O. S. Barbara di Iglesias;
- Centrale Operativa Territoriale P.O. Sirai di Carbonia;
- Ospedale della Comunità P.O. S. Barbara di Iglesias.

Le due Case di Comunità agiranno come Hub rispetto alle Case della Salute di Giba, di S. Antioco, di Carloforte e di Fluminimaggiore, che saranno Spoke di Carbonia e Iglesias.

##### 4.2.1.1 Casa di Comunità

La Casa di Comunità costituisce una struttura sociosanitaria polivalente che garantisce funzioni di assistenza sanitaria primaria, prevenzione e promozione della salute, e opera in stretto contatto con le Centrali Operative Territoriali (COT).

Nell'ambito della ASL Sulcis Iglesiente, l'intervento di edilizia sanitaria finanziato dal P.N.R.R. – Missione 6 Salute (risorse dell'investimento M6.C1-I.1) prevede la realizzazione di due Case di Comunità:

- una presso il P.O. Santa Barbara di Iglesias, al secondo piano;
- l'altra presso il Poliambulatorio San Ponziano di Carbonia, al piano terra e al primo piano.

Con riferimento all'attuazione della Casa di Comunità del Poliambulatorio San Ponziano, con Deliberazione del Direttore Generale della ASL Sulcis Iglesiente n. 123 del 31/03/2023, sono stati disposti l'impegno di

spesa e l'affidamento per l'intervento di ristrutturazione e messa a norma del piano terra e del primo piano destinati ad ospitare la struttura.

Con Deliberazione n. 551 del 27/09/2023, è stato approvato il Piano di Fattibilità Tecnico-Economica (PFTE) relativo al suddetto intervento.

Per quanto riguarda la Casa di Comunità di Iglesias, con Deliberazione del Direttore Generale n. 566 del 29/09/2023 è stato approvato il progetto di fattibilità tecnico-economica relativo alla ristrutturazione e messa a norma di una porzione del secondo piano del P.O. Santa Barbara di Iglesias, destinata ad ospitare la Casa di Comunità.

#### **4.2.1.2 Centrale Operativa Territoriale (COT)**

La Centrale Operativa Territoriale (COT) è uno strumento funzionale del Distretto Sanitario e rappresenta un pilastro organizzativo della rete territoriale e della sua interconnessione con le altre reti, svolgendo funzioni di coordinamento e raccordo tra i diversi servizi e soggetti coinvolti nel processo assistenziale.

La ASL Sulcis Iglesiente, tra gli obiettivi di performance organizzativa per l'anno 2023, ha assegnato ai Distretti Sociosanitari di Carbonia e Iglesias l'obiettivo di "garantire l'attuazione della COT aziendale e della Casa della Salute, in collaborazione con gli altri attori coinvolti".

L'attivazione delle COT, pur essendo un obiettivo collegato ai tempi delle opere di progettazione di natura tecnico-ingegneristica, ha coinvolto i Distretti Sociosanitari di Carbonia e Iglesias per la parte relativa al reclutamento del personale infermieristico da assegnare alle Centrali. Il personale assegnato alle COT dipende gerarchicamente dal Direttore del Distretto di riferimento.

Nella ASL Sulcis Iglesiente, la progettazione preliminare ed esecutiva delle COT è stata avviata e conclusa tra l'anno 2022 e il primo semestre del 2023.

Nel 2022, con Deliberazione del Direttore Generale n. 221 dell'8/09/2022, è stato approvato il Documento Preliminare alla Progettazione (DPP) dell'intervento relativo alla realizzazione della COT e, con successiva Deliberazione n. 235 del 21/09/2022, è stato approvato il cronoprogramma dell'intervento.

Nel 2023, con Deliberazione RAS n. 28/11 del 24/08/2023, sono stati definiti gli indirizzi per la costituzione delle Centrali Operative Territoriali, con mandato alle Aziende Sanitarie Locali di identificare le COT aziendali entro 90 giorni dall'approvazione della deliberazione stessa e di garantirne la piena funzionalità entro il 31/03/2024, successivamente prorogata al 30/06/2024, al fine di assicurare l'operatività delle transizioni ospedale-territorio e l'applicazione delle linee di indirizzo regionali.

Nel secondo semestre del 2023, nella ASL Sulcis Iglesiente, ha avuto inizio l'esecuzione dei lavori per la realizzazione della COT territoriale nelle sedi di Iglesias (P.O. Santa Barbara) e Carbonia (P.O. Sirai), come previsto dalle Deliberazioni del Direttore Generale n. 333 del 29/06/2023 e n. 794 del 20/12/2023.

Nel 2023, la ASL Sulcis Iglesiente ha inoltre espletato una selezione interna, rivolta al personale dipendente a tempo indeterminato, per il reclutamento di personale infermieristico da assegnare alle COT, per un totale di 10 operatori, di cui 5 per la COT del P.O. Santa Barbara e 5 per la COT del P.O. Sirai.

### 4.3 Prevenzione

#### 4.3.1 Il Dipartimento di Prevenzione

Il Dipartimento di Igiene e Prevenzione Sanitaria, come previsto dagli articoli 7, 7-bis, 7-ter e 7-quater, comma 2, del D. Lgs. n. 502/1992, è la struttura operativa dell'Azienda attraverso la quale viene garantita la tutela e la promozione della salute collettiva, attraverso le seguenti funzioni:

- profilassi delle malattie infettive e parassitarie;
- tutela della collettività dai rischi sanitari degli ambienti di vita;
- controllo dei rischi sanitari connessi all'inquinamento ambientale;
- tutela della collettività e dei singoli dai rischi infortunistici e sanitari connessi all'attività lavorativa nei diversi luoghi di lavoro;
- sanità pubblica veterinaria;
- farmacovigilanza veterinaria;
- igiene delle produzioni zootecniche;
- tutela igienico-sanitaria degli alimenti di origine animale e non;
- sorveglianza e prevenzione nutrizionale;
- tutela della salute nelle attività sportive

Il Dipartimento è articolato come descritto di seguito:

<b>DIPARTIMENTO PREVENZIONE</b>		
<b>DENOMINAZIONE STRUTTURA</b>	<b>TIPOLOGIA</b>	<b>AREA DI INTERVENTO</b>
<b>IGIENE E SANITA' PUBBLICA</b>	<b>SC</b>	Carbonia-Iglesias-Isole
MEDICINA LEGALE	SS	Carbonia-Iglesias-Isole
SALUTE E AMBIENTE	SS	Carbonia-Iglesias-Isole
<b>IGIENE ALIMENTI E NUTRIZIONE</b>	<b>SC</b>	Carbonia-Iglesias-Isole
<b>PREVENZIONE E PROMOZIONE DELLA SALUTE</b>	<b>SC</b>	Carbonia-Iglesias-Isole
MEDICINA DELLO SPORT	SS	Carbonia-Iglesias-Isole
<b>SPRESAL</b>	<b>SC</b>	Carbonia-Iglesias-Isole
<b>SANITA' ANIMALE</b>	<b>SC</b>	Carbonia-Iglesias-Isole
<b>IGIENE E ALLEVAMENTI DELLE PRODUZIONI ZOOTECNICHE (SIAPZ)</b>	<b>SC</b>	Carbonia-Iglesias-Isole
<b>IGIENE DELLA PRODUZIONE, TRASFORMAZIONE E CONSERVAZIONE ALIMENTI E DERIVATI DI ORIGINE ANIMALE (SIAOA)</b>	<b>SSD</b>	Carbonia-Iglesias-Isole

Tabella 12 – Dipartimento di Prevenzione – Dati Atto Aziendale (Del. n. 213 del 16/05/2023)

La valutazione dei bisogni della popolazione non si basa unicamente sui dati demografici, ma richiede anche l'analisi degli aspetti epidemiologici, sociali e sociosanitari, fondamentali per definire interventi di prevenzione e assistenza più mirati.

In questo ambito le informazioni epidemiologiche rappresentano uno strumento essenziale per il Dipartimento di Prevenzione, poiché consentono di avere una visione chiara delle principali problematiche sanitarie del territorio e di orientare in modo consapevole la pianificazione delle attività.



Un ruolo importante è svolto dal Registro Nominativo delle Cause di Morte (ReNCaM), che raccoglie e analizza i dati relativi alle cause di decesso nella popolazione residente. Sebbene si tratti di informazioni indirette, esse permettono di valutare lo stato di salute generale della comunità e di individuare le patologie più diffuse o con maggiore impatto sulla mortalità.

L'analisi di questi dati consente di comprendere meglio l'evoluzione delle principali malattie e di individuare le aree in cui è necessario concentrare gli interventi di prevenzione.

In conclusione, l'utilizzo sistematico dei dati epidemiologici diventa un supporto operativo concreto per la programmazione sanitaria, favorendo lo sviluppo di iniziative efficaci volte a ridurre la diffusione delle patologie e a migliorare la salute e il benessere complessivo della popolazione.

*Principali cause di morte annualità 2022-2023*

CAUSE DI MORTE	2022	% sul totale decessi 2022	2023	% su totale decessi 2023
Malattie Infettive e parassitarie escluso AIDS	12	0,91	15	1,79
Tumori	335	25,44	218	26,05
Malattie Endocrine, Nutrizionali e Metaboliche	78	5,92	44	5,26
Malattie del sangue, degli organi emopoietici e disturbi immunitari	14	1,06	5	0,60
Malattie del sistema Nervoso e degli organi dei sensi	58	4,40	35	4,18
Malattie del sistema Circolatorio	362	27,49	216	25,81
Malattie ischemiche del cuore	80	6,07	41	4,90
Disturbi Circolatori dell'encefalo	90	6,83	49	5,85
Malattie dell'apparato respiratorio	123	9,34	88	10,51
Malattie dell'apparato digerente	63	4,78	48	5,73
Malattie della cute e del tessuto sotto cutaneo	2	0,15	1	0,12
Malattie del sistema osteomuscolare e del tessuto connettivo	10	0,76	8	0,96
Malattie del sistema genitourinario	27	2,05	22	2,63
Cause esterne di traumatismi e avvelenamenti	55	4,18	37	4,42
Accidenti da mezzi di trasporto	1	0,08	5	0,60
Suicidio e autolesione	7	0,53	5	0,60

Tabella 13 – Fonte dati SISP – SISaR ReNCaM



Atteso che i dati relativi all'anno 2023 sono ancora parziali e soggetti a successive integrazioni e validazioni, di seguito si analizzano i dati definitivi dell'anno 2022.

Nel corso del 2022, l'analisi dei dati relativi alle cause di morte evidenzia che le malattie del sistema circolatorio rappresentano la principale causa di decesso, con una quota pari al 27,5% del totale, seguite dai tumori che incidono per il 25,4%. Queste due categorie coprono oltre la metà dei decessi complessivi registrati nel territorio, confermandosi come le principali patologie cronico-degenerative responsabili della mortalità.

Tra le altre cause rilevanti figurano le malattie dell'apparato respiratorio (9,3%) e le malattie endocrine, nutrizionali e metaboliche (5,9%), spesso associate a condizioni croniche e stili di vita non salutari. Le malattie dell'apparato digerente rappresentano il 4,8% dei decessi, mentre le cause esterne di traumatismi e avvelenamenti incidono per il 4,2%, con una quota marginale attribuibile a incidenti da mezzi di trasporto (0,1%) e a suicidi e autolesioni (0,5%).

Complessivamente, il quadro del 2022 conferma il peso rilevante delle malattie cardiovascolari e oncologiche nella mortalità generale, a testimonianza dell'importanza di azioni di prevenzione e promozione della salute finalizzate alla riduzione dei fattori di rischio comportamentali (come fumo, sedentarietà, alimentazione scorretta) e al controllo delle patologie croniche già diagnosticate.

I dati relativi al 2022 rappresentano una base di riferimento utile per valutare, negli anni successivi, l'evoluzione dei trend di mortalità e l'impatto delle politiche sanitarie e dei programmi di prevenzione attivati sul territorio.

#### 4.3.2 *Salute Mentale e Dipendenze*

La Legge Regionale 24/2020 stabilisce la creazione del Dipartimento di Salute Mentale e Dipendenze (DSMD) in ogni Azienda sanitaria e fornisce linee guida per la costituzione di un dipartimento interaziendale che coordina le attività delle ASL coinvolte nel settore della salute mentale e delle dipendenze.

Il Dipartimento interaziendale deve garantire coerenza nei processi gestionali e organizzativi, standardizzazione delle pratiche amministrative, integrazione dei percorsi clinici e organizzativi e coordinamento efficace dei progetti con la creazione di gruppi di lavoro dedicati, relativi a:

- Servizi psichiatrici di diagnosi e cura ospedalieri;
- Servizi di cura territoriali-CSM;
- Riabilitazione psichiatrica;
- Servizi di neuropsichiatria infantile;
- Dipendenze patologiche;
- Attività psicologiche ospedaliere e territoriali.

Il Dipartimento di Salute Mentale si impegna a promuovere la salute mentale e contrastare le dipendenze patologiche in tutte le fasce di età e strati sociali della popolazione, all'interno dei Programmi delle Attività Territoriali e dei Piani Distrettuali per la Salute e il Benessere Sociale.

Il Dipartimento è articolato in tre Strutture Complesse: la SPDC di area ospedaliera, il CSM e il SERD di area distrettuale, e una SSD: la NeuroPsichiatria Infantile:

DIPARTIMENTO INTERAZIENDALE DI SALUTE MENTALE E DELLE DIPENDENZE		
Denominazione struttura	Tipologia struttura	Sede
Psichiatria	SC	Sirai
CSM	SC	Iglesias/Carbonia
SERD	SC	Iglesias/Carbonia
Neuropsichiatria Infantile	SSD	Iglesias/Carbonia

Tabella 14 – Dipartimento di Prevenzione – Dati Atto Aziendale (Del. n. 213 del 16/05/2023)

## 5 L'attività del periodo

### 5.1 Assistenza Ospedaliera

Di seguito vengono riportati i dati sull'attività dei reparti dei Presidi Ospedalieri per gli anni 2022 e 2023, con indicazione dettagliata per ciascun reparto del numero di pazienti dimessi, delle giornate di degenza, del peso medio dei ricoveri e del valore complessivo dell'attività sanitaria.

*Ricoveri Ospedalieri P.O. Sirai*

P.O. Sirai	Anno	2022				2023			
Unità Operativa	Regime ricovero	Dimessi	Giornate	Peso medio	Valore	Dimessi	Giornate	Peso medio	Valore
CHIRURGIA GENERALE	1 - Ricovero Ordinario	769	5.528	1,16	2.239.598,85	772	5.559	1,12	2.218.595,43
	2 - Day Hospital	111	111	0,81	159.397,72	139	139	0,84	220.677,00
UROLOGIA	1 - Ricovero Ordinario	396	2.749	1,15	1.444.730,01	292	1.979	1,11	1.017.541,75
	2 - Day Hospital	125	125	0,95	268.600,67	50	50	0,98	105.788,17
ORTOPEDIA E TRAUMATOLOGIA	1 - Ricovero Ordinario	589	6.697	1,58	2.968.906,17	498	6.039	1,45	2.352.691,90
	2 - Day Hospital	28	28	0,88	43.417,83	11	11	0,92	18.605,57
CARDIOLOGIA	1 - Ricovero Ordinario	541	3.699	1,42	2.683.414,28	525	3.843	1,38	2.484.548,48
	2 - Day Hospital	85	85	0,96	247.622,67	94	94	0,92	281.147,61
MEDICINA GENERALE	1 - Ricovero Ordinario	470	6.535	1,13	1.520.042,68	804	9.798	1,20	2.656.999,48
NEUROLOGIA	1 - Ricovero Ordinario	260	1.964	1,05	707.600,41	257	1.966	1,07	732.279,56
	2 - Day Hospital	17	85	0,91	21.358,66	12	65	0,77	16.791,19
ONCOLOGIA	2 - Day Hospital	292	2.832	0,68	891.307,08	281	1.811	0,75	623.108,16
MEDICINA TRASFUSIONALE	2 - Day Hospital	161	2.629	0,84	728.811,93	164	2.657	0,85	741.547,11
<b>Totali</b>		<b>3.844</b>	<b>33.067</b>	<b>14</b>	<b>13.924.809</b>	<b>3.899</b>	<b>34.011</b>	<b>13</b>	<b>13.470.321</b>

Tabella 15 – Fonte ABACO

**Ricoveri Ospedalieri P.O. CTO**

P.O. CTO	Anno	2022				2023			
Unità Operativa	Regime ricovero	Dimessi	Giornate	Peso medio	Valore	Dimessi	Giornate	Peso medio	Valore
CHIRURGIA GENERALE	1 - Ricovero Ordinario	137	468	1,14	401.852,62	110	307	1,14	322.029,93
	2 - Day Hospital	151	151	0,76	213.042,66	332	332	0,81	503.626,76
ORTOPEDIA E TRAUMATOLOGIA	1 - Ricovero Ordinario	211	854	1,31	719.026,31	42	276	1,54	220.266,49
	2 - Day Hospital	129	129	0,84	185.136,48	120	120	0,85	174.566,22
OTORINOLARINGOIATRIA	1 - Ricovero Ordinario	18	23	0,52	16.077,11	3	3	0,68	3.503,49
	2 - Day Hospital	152	152	0,63	140.428,51	384	384	0,54	295.936,06
OSTETRICIA E GINECOLOGIA	1 - Ricovero Ordinario	397	1.250	0,56	643.872,44	403	1.312	0,58	668.750,04
	2 - Day Hospital	87	97	0,67	111.368,16	148	213	0,61	172.830,96
OCULISTICA	2 - Day Hospital	548	550	0,84	998.489,60	678	702	0,84	1.235.511,48
PEDIATRIA	1 - Ricovero Ordinario	270	828	0,41	370.405,75	284	898	0,43	419.468,83
	2 - Day Hospital	137	250	0,52	74.641,74	178	343	0,50	97.270,30
NIDO	1 - Ricovero Ordinario	189	538	0,19	107.308,52	138	385	0,19	73.506,37
MEDICINA GENERALE	1 - Ricovero Ordinario	696	7.909	1,30	2.567.524,71	721	8.515	1,20	2.428.706,52
	2 - Day Hospital	70	341	0,88	98.465,90	126	454	0,89	133.865,59
ANESTESIA E RIANIMAZIONE	1 - Ricovero Ordinario	31	692	2,93	262.192,23	5	156	5,36	112.205,78
<b>Totali</b>		<b>3.223</b>	<b>14.232</b>	<b>13</b>	<b>6.909.833</b>	<b>3.672</b>	<b>14.400</b>	<b>16</b>	<b>6.862.045</b>

Tabella 16 – Fonte ABACO

**Ricoveri Ospedalieri P.O. Santa Barbara**

P.O. Santa Barbara	Anno	2022				2023			
Unità Operativa	Regime ricovero	Dimessi	Giornate	Peso medio	Valore	Dimessi	Giornate	Peso medio	Valore
PNEUMOLOGIA	2 - Day Hospital	33	463	0,75	114.768,85	35	444	0,72	115.177,61
<b>Totali</b>		<b>33</b>	<b>463</b>	<b>1</b>	<b>114.769</b>	<b>35</b>	<b>444</b>	<b>1</b>	<b>115.178</b>

Tabella 17 – Fonte ABACO

Il peso medio rappresenta un indicatore utilizzato per stimare il consumo medio di risorse associato ai ricoveri di ciascun DRG (Diagnosis Related Group). Si calcola come il rapporto tra il numero di DRG prodotti in una specifica disciplina e il numero di pazienti dimessi nello stesso reparto. Un peso medio più elevato indica un maggiore carico assistenziale della casistica considerata.

Dall'analisi del peso medio dei ricoveri effettuati presso i Presidi Ospedalieri Aziendali, emerge che il reparto con il carico assistenziale più alto è quello di Anestesia e Rianimazione, dove il peso medio risulta pari a 5,36.

*Ricoveri per ASL di residenza*

Anno	2023			
ASL Residenza	Dimessi	Giornate	Peso medio	Valore
ASL SASSARI	21	142	0,75	48.606,16
ASL GALLURA	19	91	0,75	35.279,14
ASL NUORO	25	68	0,87	46.933,70
ASL OGLIASTRA	10	25	0,92	24.948,50
ASL ORISTANO	48	241	0,88	96.539,91
ASL MEDIO CAMPIDANO	363	2.420	0,84	827.384,89
ASL SULCIS	6.992	47.945	1,00	19.328.064,35
ASL CAGLIARI	672	2.608	0,86	1.413.339,99
ALTRO	148	851	57,67	354.525,73
<b>Totale</b>	<b>8.298</b>	<b>54.391</b>	<b>64,54</b>	<b>22.175.622,37</b>

Tabella 18 – Fonte ABACO

*Accessi al Pronto soccorso confronto annualità 2022 e 2023*

Macrostruttura	2022			2023		
	Accessi	Prestazioni Registrare	Importo accesso	Accessi	Prestazioni Registrare	Importo accesso
P.O. CTO IGLESIAS	9.326	16.418	343.862	11.335	16.799	343.997
P.O. SIRAI CARBONIA	14.831	27.871	550.410	18.351	31.225	640.733
<b>Totale</b>	<b>24.157</b>	<b>44.289</b>	<b>894.272</b>	<b>29.686</b>	<b>48.024</b>	<b>984.730</b>

Tabella 19 – Fonte ABACO

Nel corso del 2023 sono stati dimessi complessivamente 8.298 pazienti, per un totale di 54.391 giornate di degenza, con un valore complessivo associato ai ricoveri pari a € 22.175.622,37.

L'ASL Sulcis rappresenta la quota principale dell'attività, con 6.992 dimessi (oltre l'84% del totale), 47.945 giornate di degenza e un valore complessivo di circa 19,3 milioni di euro. Seguono l'ASL di Cagliari con 672 dimessi e l'ASL del Medio Campidano con 363 dimessi.

Le altre aziende sanitarie (Sassari, Gallura, Nuoro, Ogliastra e Oristano) mostrano volumi inferiori, coerenti con la provenienza di pazienti non residenti. La voce "Altro" comprende ricoveri riferiti a pazienti provenienti

da fuori regione o da enti non classificabili, con un peso medio elevato (57,67) che suggerisce la presenza di casi a elevata complessità assistenziale.

Nel biennio 2022-2023, l'attività complessiva dei Presidi Ospedalieri ha registrato un incremento significativo sia nel numero degli accessi che nelle prestazioni erogate.

Presso il P.O. CTO di Iglesias, gli accessi sono aumentati da 9.326 a 11.335, con una lieve crescita delle prestazioni registrate e dell'importo complessivo associato ai ricoveri.

Il P.O. Sirai di Carbonia ha evidenziato un incremento ancora più marcato, con gli accessi passati da 14.831 a 18.351 e un aumento proporzionale delle prestazioni e dei valori economici correlati.

Nel complesso, il totale degli accessi nei due presidi è cresciuto da 24.157 nel 2022 a 29.686 nel 2023, mentre le prestazioni registrate sono passate da 44.289 a 48.024. Il valore complessivo è aumentato da € 894.272 a € 984.730, evidenziando un trend positivo dell'attività ospedaliera e un maggiore impegno assistenziale nei confronti della popolazione del territorio.

## 5.2 Assistenza territoriale

Si riportano di seguito le strutture pubbliche che hanno fornito assistenza specialistica ambulatoriale nel territorio ASL Sulcis Iglesiente nell'anno 2023:

### *Prestazioni specialistiche ambulatoriale pubbliche*

Branca	Branca Specialistica	2022	2023
01	Anestesia	899	628
02	Cardiologia	12.634	9.735
03	Chirurgia Generale	691	544
06	Dermosifilopatia	760	952
08	Diagnostica per immagini-Radiologia Diagnostica	1.099	11.525
09	Endocrinologia	639	975
10	Gastroenterologia-Chirurgia ed endoscopia digestiva	1.949	2.815
11	Lab.Analisi Chimico cliniche e microbiologiche-Microbiologia-Virologia-Anatomia e istologia patologica-Genetica-Immunoematologia e s.Trasf.	265.839	541.008
12	Medicina fisica e riabilitazione-Recupero e riabilitazione funzionale dei motulesi e neurolesi	41.910	50.096
13	Nefrologia	19.062	20.576
15	Neurologia	1.483	1.730
16	Oculistica	10.059	12.045
17	Odontostomatologia	1.509	1.580
18	Oncologia	1.439	1.412
19	Ortopedia e Traumatologia	1.222	1.590
20	Ostetricia e Ginecologia	846	1.001
21	Otorinolaringoiatria	2.020	3.019
22	Pneumologia	1.729	2.184
23	Psichiatria	22	15
25	Urologia	1.457	877

Tabella 20 – Fonte modello STS 21

Nel territorio della ASL Medio Campidano sono presenti 23 strutture private accreditate che forniscono assistenza specialistica ambulatoriale, così distribuite:

*Prestazioni erogate dalle strutture private accreditate*

Struttura	Branca	Branca Specialistica	Prestazioni
REM Saba	02	Cardiologia	117
REM Saba	08	Diagnostica per immagini-Radiologia Diagnostica	996
Synchron	08	Diagnostica per immagini-Radiologia Diagnostica	539
SASSU	02	Cardiologia	901
SASSU	26	Altro	495
LabSud Iglesias	08	Diagnostica per immagini-Radiologia Diagnostica	4
LabSud Iglesias	09	Endocrinologia	8
LabSud Iglesias	11	Lab.Analisi Chimico cliniche e microbiologiche-Microbiologia-Virologia-Anatomia e istologia patologica-Genetica-Immunoematologia e s.Trasf.	673
LabSud Iglesias	16	Oculistica	26
SFKT-Iglesiente	12	Medicina fisica e riabilitazione-Recupero e riabilitazione funzionale dei motulesi e neurolesi	163
Puddu	05	Chirurgia Vascolare-Angiologia	115
Puddu	08	Diagnostica per immagini-Radiologia Diagnostica	610
Fisioactive	12	Medicina fisica e riabilitazione-Recupero e riabilitazione funzionale dei motulesi e neurolesi	4.824
CORPINO	02	Cardiologia	85
CORPINO	08	Diagnostica per immagini-Radiologia Diagnostica	1.419
LABATE	12	Medicina fisica e riabilitazione-Recupero e riabilitazione funzionale dei motulesi e neurolesi	726
LABATE	26	Altro	37
LabSud Carbonia	11	Lab.Analisi Chimico cliniche e microbiologiche-Microbiologia-Virologia-Anatomia e istologia patologica-Genetica-Immunoematologia e s.Trasf.	3.898
CALABRO	11	Lab.Analisi Chimico cliniche e microbiologiche-Microbiologia-Virologia-Anatomia e istologia patologica-Genetica-Immunoematologia e s.Trasf.	8.207
ASAT	05	Chirurgia Vascolare-Angiologia	34
ASAT	08	Diagnostica per immagini-Radiologia Diagnostica	52
<b>Totali</b>			<b>23.929</b>

Tabella 21 – Fonte STS 21

### 5.3 Prevenzione

#### 5.3.1 Il Dipartimento di Prevenzione

L'Azienda tramite i programmi organizzati di screening, riattivati a partire dall'inizio del 2022 dopo la sospensione dovuta all'emergenza pandemica, ha intensificato il proprio impegno nella prevenzione e diagnosi precoce delle patologie oncologiche.

Nell'anno 2023 sono stati attivati gli screening oncologici per il tumore della mammella e del colon retto, con l'obiettivo di favorire l'individuazione tempestiva delle neoplasie e migliorare gli esiti di salute della popolazione. La partecipazione della popolazione residente è risultata elevata, con un tasso di adesione superiore al target stabilito dalla Regione Sardegna, a conferma della crescente sensibilità verso la prevenzione.

Mentre per il programma "screening della cervice uterina" non è stato possibile riavviare l'attività a causa dell'assenza di un Centro di lettura e refertazione dei pap-test, tale mancanza è dipesa dalla dismissione del Servizio di Anatomia Patologica avvenuta nel 2019 e rimasta immutata anche nell'anno 2023.

Di seguito si riportano i valori raggiunti nell'ambito dei diversi programmi di screening:

TIPOLOGIA DI SCREENING	2023	
	VALORE ATTESO	VALORE RAGGIUNTO
Screening della cervice	35%	0
Screening del colon retto	20%	28,14%
Screening della mammella	30%	31,26%

Tabella 22 – Fonte Centro Screening Aziendale

Con riguardo all'attività vaccinale svolta dal Servizio Igiene Pubblica aziendale, mentre nell'anno 2022 è stata fortemente influenzata dalla campagna di vaccinazione anti-COVID-19, con un totale di 192.196 dosi somministrate, a fronte di 31.287 altre vaccinazioni (routine, obbligatorie e raccomandate), nell'anno 2023 si è registrata una notevole riduzione delle somministrazioni anti-COVID-19, pari a 2.295 dosi, dovuta alla conclusione della fase emergenziale e al passaggio alla vaccinazione di richiamo per categorie selezionate.

Contestualmente nell'anno 2023 si osserva un incremento delle altre vaccinazioni, pari a 39.448, segno di una progressiva ripresa delle attività vaccinali ordinarie.

Complessivamente, i dati evidenziano un riequilibrio del sistema vaccinale: conclusa la fase straordinaria legata alla pandemia, l'Azienda ha potuto focalizzare le risorse sulla prevenzione di routine garantendo la continuità dei programmi vaccinali previsti dal calendario regionale.

Anno 2022		Anno 2023	
VACCINAZIONI COVID 19	ALTRE VACCINAZIONI	VACCINAZIONI COVID 19	ALTRE VACCINAZIONI
192.196	31.287	2.295	39.448

Tabella 22 – Fonte SISP

Nell'ambito della Prevenzione la Struttura Igiene Alimenti e Nutrizione svolge controlli, sia preliminari che periodici, sui requisiti strutturali e funzionali delle imprese e degli esercizi che producono, commerciano e somministrano alimenti e bevande e, inoltre, controlla e certifica l'idoneità sanitaria dei lavoratori del settore alimentare.

Si riportano di seguito i dati delle principali attività svolte nel 2023:

#### *Principali attività svolte dal SIAN*

Controlli programmati da Piano Regionale	Effettuati/programmati
Controllo acque minerali, di sorgente e ad usi alimentari	13/12
Controllo acque destinate al consumo umano	603/602
Controlli mense collettive (scolastiche e aziendali)	66/33
Controllo prodotti fitosanitari	63/55

Tabella 24 – Fonte –SIAN aziendale

Il Servizio Igiene degli Alimenti di Origine Animale effettua controlli regolari sulle strutture e sulle attività delle imprese alimentari che lavorano con alimenti di origine animale, come carni, prodotti ittici, uova e miele, per verificare che rispettino i requisiti strutturali e funzionali richiesti dalla legge.

Il Servizio opera sul territorio attuando le seguenti funzioni:

- ispezione veterinaria negli impianti di macellazione, lavorazione e trasformazione, confezionamento e deposito alimenti di origine animale strutture, industriali e non, nelle quali la normativa vigente preveda la presenza del Veterinario Ufficiale (visita sanitaria degli animali negli impianti di macellazione e ispezione delle carni, controlli negli stabilimenti di preparazione e trasformazione dei prodotti alimentari della pesca e dell'acquacoltura, etc.);
- vigilanza e controllo sui centri di imballaggio uova e sui laboratori di confezionamento miele;
- indagini e controlli sugli impianti, le tecnologie ed i mezzi adibiti alla produzione, trasformazione e conservazione di tutti gli altri alimenti di origine animale e derivati;
- vigilanza sulla commercializzazione degli alimenti di origine animale;
- controlli preventivi e periodici sulle macellerie, pescherie e nei punti vendita di altri alimenti di origine animale;
- parere sanitario su rilascio/rinnovo autorizzazione di mezzi adibiti al trasporto di carni fresche refrigerate e di prodotti della pesca;
- certificazioni sanitarie sui prodotti destinati all'esportazione.

Di seguito sono riportate le principali attività svolte dal Servizio nell'anno 2023:

#### *Principali attività svolte dal SIAOA*

Verifiche programmate da Piano Regionale	Effettuate/Programmate
Garantire le verifiche di appropriatezza e di efficacia sull'attività di controllo ufficiale.	9/8
Garantire il campionamento di alimenti al fine di ridurre i rischi alimentari batteriologici e/o chimici	170/170
Garantire la categorizzazione del rischio negli stabilimenti riconosciuti	8/8 stabilimenti categorizzati

Tabella 25 – Fonte SIAOA

Il Servizio di Igiene degli Allevamenti e delle Produzioni Zootecniche effettua ispezioni regolari per verificare la conformità degli allevamenti e dei ricoveri per animali ai requisiti igienici, controlla la qualità dei mangimi e degli alimenti destinati agli animali, nonché il corretto utilizzo dei farmaci veterinari.

Monitora e verifica l'igiene del latte e dei prodotti lattiero-caseari, si occupa della sorveglianza del benessere degli animali da reddito e da compagnia.

Si riportano di seguito le principali attività svolte dal S.I.A.P.Z. nell'anno 2023:

#### *Principali attività svolte dal SIAPZ*

Controlli programmati da Piano Regionale	Effettuati/Programmati
Audit sugli stabilimenti del settore latte e prodotti a base di latte	2/2
Attività di farmacovigilanza per farmacie (distribuzione)	12/12
Controlli contaminazione degli alimenti (riduzione rischio farmaci, sostanze illecite o contaminanti)	18/18
Controllo negli allevamenti finalizzati al benessere animale (adeguamento alle normative ministeriali D.Lgs 146/2001 e D.Lgs. n. 122/2011)	31/31
Ispezioni sugli stabilimenti del settore latte e prodotti a base di latte	14/12

Tabella 26 – Fonte SIAPZ



La Struttura S.Pre.S.A.L. si impegna nella prevenzione per migliorare la qualità della vita di tutti, proteggendo la salute e la sicurezza dei lavoratori, degli apprendisti e dei minori. Monitora i rischi presenti negli ambienti di lavoro e garantisce il rispetto delle normative sull'igiene e la sicurezza sul lavoro tramite i propri team ispettivi.

La Struttura si impegna nella prevenzione per migliorare la qualità della vita di tutti, proteggendo la salute e la sicurezza dei lavoratori, degli apprendisti e dei minori. Monitora i rischi presenti negli ambienti di lavoro e garantisce il rispetto delle normative sull'igiene e la sicurezza sul lavoro tramite i propri team ispettivi.

Molto importante per l'anno 2023 sono stati i progetti per la realizzazione dei Piani Mirati di Prevenzione (PMP) che nello specifico hanno riguardato:

- Programma predefinito 6:
  - rischio da esposizione ad amianto nell'ambito della rimozione delle tubazioni interrato in cemento amianto;
  - rischi di malattie professionali nel comparto pesca;
  - rischio da esposizione al radon nei luoghi di lavoro sotterranei, nei luoghi di lavoro semi sotterranei o al piano terra in aree a rischio radon/aree prioritarie, negli stabilimenti termali (D.LGS 101/2020).
- Programma predefinito 7:
  - cadute dall'alto nel comparto edilizia;
  - rischio legato all'utilizzo di macchine agricole nel comparto agricoltura.
- Programma predefinito 8:
  - rischio sovraccarico biomeccanico - prevenzione patologie professionali muscolo - scheletriche nel comparto trasporti e logistica;
  - rischio cancerogeno per esposizione professionale a polveri di legno duro;
  - rischio Stress Correlato al Lavoro nel comparto Sanità.

Si riportano di seguito le principali attività svolte dal S.Pre.S.A.L. nell'anno 2023:

Interventi programmati da Piano Regionale	Effettuati/Programmati
Numero di interventi ispettivi in aziende agricole	164/134
Numero di interventi ispettivi in aziende di altri comparti	73/46

Tabella 27 – Fonte SPRESAL

La Struttura Sanità Animale dei Servizi Veterinari si occupa di monitorare e prevenire la diffusione delle malattie infettive tra gli animali e tra gli animali e gli esseri umani, garantendo la salute e il benessere della popolazione animale e contribuendo alla salute pubblica.

Il Servizio di Sanità Animale svolge le seguenti funzioni:

- controllo dello stato sanitario di tutti gli allevamenti e procedure diagnostiche per la profilassi delle malattie infettive del bestiame;
- screening nella popolazione animale recettiva;
- interventi di profilassi e di educazione sanitaria per prevenire l'insorgere ed il diffondersi delle malattie infettive degli animali;
- autorizzazioni e certificazioni per il trasporto di animali;
- parere sanitario su rilascio/rinnovo autorizzazione di mezzi adibiti al trasporto di animali vivi;
- autorizzazione e vigilanza su fiere-mostre e mercati;
- certificazioni sanitarie per movimentazione degli animali, in arrivo e in partenza, e per l'importazione/esportazione degli animali;
- vigilanza sui concentramenti e spostamenti animali, compresa la vigilanza su animali importati;

- visite e prescrizioni in ambito di assistenza zootica;
- valutazione, in collaborazione con altri Servizi dipartimentali, dei progetti di edilizia zootecnica;
- vigilanza sulle attività di acquacoltura e sul settore apistico;
- parere sanitario per il rilascio di autorizzazione su strutture veterinarie e per locali destinati all'esposizione e toelettatura degli animali da compagnia.

Controlli programmati da Piano Regionale	Effettuati/Programmati
Sorveglianza attiva e passiva nel domestico raggiungendo il 100% degli obiettivi fissati dall'OEVR: 1 carcassa al mese per l'ASL Sulcis	12/12
Verifica del 94% dei censimenti previsti con regolare registrazione in BDN	484/484
Controlli stabilimenti con allevamenti bovini/bufalini (ottenimento dello status territorio indenne da infezione da MTCB)	28/28
Controlli encefalopatie spongiformi trasmissibili (TSE). Sorveglianza EST ovicaprine. Campionamenti	Ovini 402/207 Caprini 84/287
N° di allevamenti di ovini classificati come livello I, II (Ila e lib), III	545/521

Tabella 28 – Fonte Sanità Animale

### 5.3.1 Salute Mentale e Dipendenze

Nella ASL Sulcis Iglesiente in data 25 luglio 2023 è stata aperta la struttura residenziale psichiatrica (SRP2), in appalto (co-gestita), "Il Girasole" presso il Comune di Fluminimaggiore, che presenta n. 8 posti letto e nell'anno 2023 ha registrato n. 835 giornate utilizzate. La Riabilitazione Psichiatrica svolge la funzione di assicurare i programmi riabilitativi finalizzati all'acquisizione e al mantenimento di abilità e competenze, atte a favorire le autonomie e la cittadinanza attiva.

L'implementazione dell'attività riabilitativa semiresidenziale mira a rafforzare la rete di cure costituita da tutte le Unità Operative Psichiatriche del Dipartimento Salute Mentale e Dipendenze della ASL Sulcis Iglesiente.

Di seguito si riportano gli obiettivi dell'anno 2023 delle strutture afferenti all'area della Salute Mentale e Dipendenze.

Area Salute Mentale e Dipendenze			
Obiettivi assegnati alle Strutture	Indicatori	Target	% Raggiungimento
Garantire la mappatura e la riclassificazione dei soggetti inseriti nei processi assistenziali per la riprogrammazione delle risorse.	Relazione di mappatura dei soggetti inseriti in strutture residenziali.	Entro il 31/12/2023	100%
Promozione e realizzazione di percorsi di integrazione tra servizi del DSMD rivolti a persone che presentano problematiche di doppia diagnosi e co-morbidità psichiatrica e dipendenze con l'obiettivo di garantire un percorso terapeutico e riabilitativo che coinvolga tutti i servizi del DSMD. (processo circolare SERD -SPDC -CSM -NPI- PSICOLOGIA -RIABILITAZIONE RESIDENZIALE E SEMIRESIDENZIALE PSICHIATRICA)	% di pazienti presi in carico nell'area dipendenze patologiche	Mantenimento nel III Quad. del numero di pazienti presi in carico nel I quad. 2022 a parità di risorse	100%
Promozione e realizzazione di percorsi di integrazione tra servizi adulti e la NPI afferenti al DSMD con l'obiettivo di garantire un percorso terapeutico e riabilitativo nel passaggio dall'età evolutiva all'età adulta	Revisione di PDTA condivisi per la gestione clinica degli utenti del servizio NPI	Approvazione preliminare da parte dei Direttori delle UONPIA SUD Sardegna entro il 31/12	100%
Implementare le attività previste dal Piano nazionale delle Demenze e recepite con DGR n. 20/77 del 30/06/2022.	Adozione protocollo di intervento psichiatrico nel paziente demente con disturbi comportamentali gravi.	Adozione protocollo entro il 30/12/2023	100%
Implementare il processo di revisione del sistema regionale dei servizi pubblici residenziali e semiresidenziali per la tutela della salute mentale degli adulti realizzando lo spostamento progressivo dell'offerta dalla alta alla media e alla bassa intensità di cura, anche attraverso la riqualificazione della produzione diretta di servizi pubblici	<ul style="list-style-type: none"> <li>Adozione di un "Piano aziendale di riqualificazione dell'offerta dei servizi pubblici residenziali e semiresidenziali per la tutela della salute mentale degli adulti" ai sensi della DGR 13/12 del 09/04/2021.</li> <li>Trasmissione a ARIS del sopra citato Piano, con relativa valorizzazione dei risparmi derivanti dalla sua implementazione e contestuale richiesta di aumento dei tetti di spesa per pari importo.</li> <li>Adozione di un piano aziendale degli acquisti di servizi residenziali e semiresidenziali per la tutela della salute mentale degli adulti da erogatori privati accreditati che valorizzando la riduzione del fabbisogno nel livello di cura SRP1 ed il contestuale aumento del fabbisogno nel livello di cura livello SRP2 e SRP3</li> </ul>	3/3	100%

## 6 La gestione economico-finanziaria dell'Azienda

### 6.1 Sintesi di Bilancio 2023

Il bilancio di esercizio 2023, redatto in conformità a quanto previsto dal D.Lgs. 118/2011 e successive modifiche e integrazioni, comprende lo Stato Patrimoniale, il Conto Economico, la Nota Integrativa, il Rendiconto Finanziario ed è corredato dalla Relazione sulla Gestione, firmata dal Direttore Generale.

Il Bilancio Consuntivo 2023 evidenzia un risultato d'esercizio negativo di € 12.081.900,29.

Di seguito viene presentato il dettaglio dei ricavi e dei costi dell'esercizio 2023, con il relativo confronto rispetto ai valori registrati nel bilancio di esercizio 2022.

				VARIAZIONE	
CODICE	DESCRIZIONE	2023	2022	Importo	%
	A) Valore della produzione				
AA0010	A.1) Contributi in c/esercizio	270.292.665,00	264.931.787,00	5.360.878,00	2,02%
AA0240	A.2) Rettifica contributi c/esercizio per destinazione ad investimenti	-1.253.931,00	-1.337.413,00	83.482,00	-6,24%
AA0270	A.3) Utilizzo fondi per quote inutilizzate contributi finalizzati e vincolati di esercizi precedenti	<b>7.713.942,00</b>	<b>2.591.651,00</b>	5.122.291,00	197,65%
AA0320	A.4) Ricavi per prestazioni sanitarie e sociosanitarie a rilevanza sanitaria	6.115.231,00	5.723.100,00	392.131,00	6,85%
AA0750	A.5) Concorsi, recuperi e rimborsi	3.094.822,00	8.623.333,00	-5.528.511,00	-64,11%
AA0940	A.6) Compartecipazione alla spesa per prestazioni sanitarie (Ticket)	946.945,00	537.523,00	409.422,00	76,17%
AA0980	A.7) Quota contributi c/capitale imputata all'esercizio	4.636.640,69	4.275.294,38	361.346,31	8,45%
AA1050	A.8) Incrementi delle immobilizzazioni per lavori interni	-	-		
AA1060	A.9) Altri ricavi e proventi	<b>159.040,00</b>	<b>474.668,00</b>	-315.628,00	-66,49%
AZ9999	Totale valore della produzione (A)	291.705.355,00	285.819.944,00	5.885.411,00	2,06%

				VARIAZIONE	
CODICE	DESCRIZIONE	2023	2022	Importo	%
	B) Costi della produzione				
BA0010	B.1) Acquisti di beni	30.302.972,00	27.986.816,00	2.316.156,00	8,28%
BA0390	B.2) Acquisti di servizi	153.913.990,00	142.477.625,00	11.436.365,00	8,03%
BA1910	B.3) Manutenzione e riparazione (ordinaria externalizzata)	<b>4.601.408,00</b>	<b>4.658.121,00</b>	-56.713,00	-1,22%
BA1990	B.4) Godimento di beni di terzi	1.115.573,00	1.017.294,00	98.279,00	9,66%
BA2080	Totale Costo del personale	77.193.167,00	73.370.485,00	3.822.682,00	5,21%
BA2090	B.5) Personale del ruolo sanitario	<b>62.876.964,00</b>	<b>61.251.598,00</b>	1.625.366,00	2,65%
BA2230	B.6) Personale del ruolo professionale	161.024,00	0	161.024,00	
BA2320	B.7) Personale del ruolo tecnico	9.652.527,00	8.435.400,00	1.217.127,00	14,43%
BA2410	B.8) Personale del ruolo amministrativo	4.502.653,00	3.683.487,00	819.166,00	22,24%
BA2500	B.9) Oneri diversi di gestione	981.544,00	912.381,00	69.163,00	7,58%
BA2560	Totale Ammortamenti	4.869.435,31	4.514.927,00	354.508,31	7,85%
BA2570	B.10) Ammortamenti delle immobilizzazioni immateriali	<b>93.767,00</b>	<b>23.673,00</b>	70.094,00	296,09%
BA2580	B.11) Ammortamenti delle immobilizzazioni materiali	4.775.668,00	4.491.254,00	284.414,00	6,33%
BA2630	B.12) Svalutazione delle immobilizzazioni e dei crediti	-	-		
BA2660	B.13) Variazione delle rimanenze	-1.412.096,00	1.472.989,00	-2.885.085,00	195,87%
BA2690	B.14) Accantonamenti dell'esercizio	24.014.430,00	17.330.729,00	6.683.701,00	38,57%
BA2820	B.14.D) Altri accantonamenti	2.275.228,66	2.453.263,00	-178.034,34	-7,26%
BZ9999	Totale costi della produzione (B)	<b>295.580.422,00</b>	<b>273.741.368,00</b>	21.839.054,00	7,98%
	C) Proventi e oneri finanziari				
CA0010	C.1) Interessi attivi	0	0	0	
CA0050	C.2) Altri proventi	-	-		
CA0110	C.3) Interessi passivi	11	140	-129	-92,14%
CA0150	C.4) Altri oneri	-	-		
CZ9999	Totale proventi e oneri finanziari (C)	-11	-140	129	-92,14%
	D) Rettifiche di valore di attività finanziarie				
DA0010	D.1) Rivalutazioni	-	-		
DA0020	D.2) Svalutazioni	-	-		
DZ9999	Totale rettifiche di valore di attività finanziarie (D)	-	-		
	E) Proventi e oneri straordinari				
EA0010	E.1) Proventi straordinari	94.111,00	0	94.111,00	100,00%
EA0260	E.2) Oneri straordinari	2.672.599,00	0	2.672.599,00	100,00%
EZ9999	Totale proventi e oneri straordinari (E)	-2.578.488,00	0	-2.578.488,00	100,00%
XA0000	Risultato prima delle imposte (A - B +/- C +/- D +/- E)	-6.453.565,00	12.078.437,00	18.532.002,00	153,43%
	Y) Imposte e tasse				
YA0010	Y.1) IRAP	5.562.028,00	5.240.424,00	321.604,00	6,14%
YA0020	Y.1.A) IRAP relativa a personale dipendente	5.142.178,00	4.828.339,00	313.839,00	6,50%
YA0030	Y.1.B) IRAP relativa a collaboratori e personale assimilato a lavoro dipendente	394.251,00	390.753,00	3.498,00	0,90%

CODICE	DESCRIZIONE	2023	2022	VARIAZIONE	
				Importo	%
YA0040	Y.1.C) IRAP relativa ad attività di libera professione (intramoenia)	25.598,00	21.331,00	4.267,00	20,00%
YA0050	Y.1.D) IRAP relativa ad attività commerciale	-	-	-	-
YA0060	Y.2) IRES	66.307,00	66.307,00	0	0,00%
YA0090	Y.3) Accantonamento a F.do Imposte (Accertamenti, condoni, ecc.)	-	-	-	-
YZ9999	Totale imposte e tasse (Y)	5.628.335,00	5.306.731,00	321.604,00	6,06%
ZZ9999	RISULTATO DI ESERCIZIO	-12.081.900,00	6.771.705,00	18.853.605,00	278,42%

Tabella 29 – Confronto tra modelli CE consuntivi annualità 2022-2023

## 6.2 Confronto CE preventivo / consuntivo 2023

Si riporta di seguito il confronto tra il Bilancio di Previsione 2023 (Deliberazione del Direttore Generale n. 195 del 09/05/2023, e il Bilancio Consuntivo 2023.

	CONSUNTIVO 2023	PREVENTIVO 2023	Variazione	
			IMPORTO	%
<b>VALORE DELLA PRODUZIONE</b>				
1) Contributi in c/esercizio	270.292.665,05	257.972.040,79	12.320.624,26	5%
2) Rettifica contributi c/esercizio per destinazione ad investimenti	- 1.253.931,08	- 603.633,26	- 650.297,82	108%
3) Utilizzo fondi per quote inutilizzate contributi vincolati di esercizi precedenti	7.713.942,36	635.671,00	7.078.271,36	1114%
4) Ricavi per prestazioni sanitarie e sociosanitarie a rilevanza sanitaria	6.115.230,72	19.715.125,27	- 13.599.894,55	-69%
5) Concorsi, recuperi e rimborsi	3.094.822,30	1.923.292,98	1.171.529,32	61%
6) Compartecipazione alla spesa per prestazioni sanitarie (Ticket)	946.945,16	842.000,00	104.945,16	12%
7) Quota contributi in c/capitale imputata nell'esercizio	4.636.640,69	8.551.302,99	- 3.914.662,30	-46%
8) Incrementi delle immobilizzazioni per lavori interni	-	-	-	-
9) Altri ricavi e proventi	159.040,29	-	159.040,29	100%
<b>Totale A</b>	<b>291.705.355,49</b>	<b>289.035.799,77</b>	<b>2.669.555,72</b>	<b>1%</b>
<b>COSTI DELLA PRODUZIONE</b>				
1) Acquisti di beni	30.302.972,19	29.857.851,50	445.120,69	1%
2) Acquisti di servizi sanitari	129.967.030,57	127.840.353,29	2.126.677,28	2%
3) Acquisti di servizi non sanitari	23.946.959,30	26.986.599,44	- 3.039.640,14	-11%
4) Manutenzione e riparazione	4.601.407,58	5.217.818,13	- 616.410,55	-12%
5) Godimento di beni di terzi	1.115.572,66	863.663,76	251.908,90	29%
6) Costi del personale	77.193.167,31	77.645.573,22	- 452.405,91	-1%
7) Oneri diversi di gestione	981.543,81	1.447.733,13	- 466.189,32	-32%
8) Ammortamenti	4.869.435,31	6.381.989,95	- 1.512.554,64	-24%
9) Svalutazione delle immobilizzazioni e dei crediti	-	-	-	-
10) Variazione delle rimanenze	- 1.412.096,00	- 200.601,86	- 1.211.494,14	604%

	CONSUNTIVO 2023	PREVENTIVO 2023	Variazione	
			IMPORTO	%
11) Accantonamenti	24.014.429,65	6.991.072,66	17.023.356,99	244%
<b>Totale B</b>	<b>295.580.422,38</b>	<b>283.032.053,21</b>	<b>12.548.369,17</b>	<b>4%</b>
DIFF. TRA VALORE E COSTI DELLA PRODUZIONE (A-B)	- 3.875.066,89	6.003.746,56	- 9.878.813,45	-165%
C) PROVENTI E ONERI FINANZIARI	-	-	-	
1) Interessi attivi ed altri proventi finanziari	0,04	-	0,04	100%
2) Interessi passivi ed altri oneri finanziari	10,91	-	10,91	100%
<b>Totale C</b>	<b>- 10,87</b>	<b>-</b>	<b>- 10,87</b>	<b>100%</b>
D) RETTIFICHE DI VALORE DI ATTIVITA' FINANZIARIE	-	-	-	
1) Rivalutazioni	-	-	-	
2) Svalutazioni	-	-	-	
<b>Totale D</b>	<b>-</b>	<b>-</b>	<b>-</b>	
E) PROVENTI E ONERI STRAORDINARI	-	-	-	
1) Proventi straordinari	94.111,33	-	94.111,33	100%
2) Oneri straordinari	2.672.599,01	-	2.672.599,01	100%
<b>Totale E</b>	<b>- 2.578.487,68</b>	<b>-</b>	<b>- 2.578.487,68</b>	<b>100%</b>
<b>RISULTATO PRIMA DELLE IMPOSTE (A-B+C+D+E)</b>	<b>- 6.453.565,44</b>	<b>6.003.746,56</b>	<b>- 12.457.312,00</b>	<b>-207%</b>
1) IRAP	5.562.027,89	5.945.265,43	- 383.237,54	-6%
2) Ires	66.306,96	58.481,13	7.825,83	13%
3) Accantonamento a fondo imposte (Accantonamenti, condoni)	-	-	-	
<b>Totale Y</b>	<b>5.628.334,85</b>	<b>6.003.746,56</b>	<b>- 375.411,71</b>	<b>-6%</b>
<b>UTILE (PERDITA) DELL'ESERCIZIO</b>	<b>- 12.081.900,29</b>	<b>- 0,00</b>	<b>- 12.081.900,29</b>	<b>100%</b>

Tabella 30 – Confronto tra modello CE Consuntivo 2023 e modello CE preventivo 2023

### 6.2.1 Valore della produzione

Il valore della Produzione ammonta ad € 291.705.355,49, registrando un incremento dello 1%, pari ad € 2.669.555,72, rispetto a quanto programmato nel Bilancio di Previsione 2023.

	CONSUNTIVO 2023	PREVENTIVO 2023	Variazione	
			IMPORTO	%
VALORE DELLA PRODUZIONE	291.705.355,49	289.035.799,77	2.669.555,72	1%

Tabella 31 – Valore della Produzione

## 6.2.2 Costi della produzione

Il costo complessivo della Produzione registra un aumento del 4% rispetto al Bilancio di Previsione 2023, pari ad un incremento di € 12.548.369,17.

Si riporta qui di seguito una specifica delle spese più rilevanti sostenute nel 2023 dalla Asl Sulcis Iglesiente:

	CONSUNTIVO 2023	PREVENTIVO 2023	Variazione	
			IMPORTO	%
<b>COSTI DELLA PRODUZIONE</b>				
<b>1) Acquisti di beni</b>	<b>30.302.972,19</b>	<b>29.857.851,50</b>	<b>445.120,69</b>	<b>1%</b>
a) Acquisti di beni sanitari	29.891.515,85	29.421.424,48	470.091,37	2%
b) Acquisti di beni non sanitari	411.456,34	436.427,02	- 24.970,68	-6%
<b>2) Acquisti di servizi sanitari</b>	<b>129.967.030,57</b>	<b>127.840.353,29</b>	<b>2.126.677,28</b>	<b>2%</b>
a) Acquisti di servizi sanitari - Medicina di base	14.649.901,34	16.153.315,72	- 1.503.414,38	-9%
b) Acquisti di servizi sanitari - Farmaceutica	21.553.172,27	20.103.370,70	1.449.801,57	7%
c) Acquisti di servizi sanitari per assistenza specialistica ambulatoriale	17.141.942,59	16.410.294,08	731.648,51	4%
d) Acquisti di servizi sanitari per assistenza riabilitativa	5.802.389,70	6.659.070,57	- 856.680,87	-13%
e) Acquisti di servizi sanitari per assistenza integrativa	2.783.839,77	2.761.955,77	21.884,00	1%
f) Acquisti di servizi sanitari per assistenza protesica	613.035,66	427.910,33	185.125,33	43%
g) Acquisti di servizi sanitari per assistenza ospedaliera	32.445.669,26	30.954.054,92	1.491.614,34	5%
h) Acquisti prestazioni di psichiatria residenziale e semiresidenziale	1.544.916,08	2.124.602,64	- 579.686,56	-27%
i) Acquisti prestazioni di distribuzione farmaci File F	15.500.130,88	13.657.880,16	1.842.250,72	13%
j) Acquisti prestazioni termali in convenzione	85.458,30	39.493,90	45.964,40	116%
k) Acquisti prestazioni di trasporto sanitario	3.266.641,98	2.399.494,55	867.147,43	36%
l) Acquisti prestazioni socio-sanitarie a rilevanza sanitaria	8.744.882,41	7.237.016,26	1.507.866,15	21%
m) Compartecipazione al personale per att. Libero-prof. (intramoenia)	255.051,90	479.357,05	- 224.305,15	-47%
n) Rimborsi Assegni e contributi sanitari	1.479.642,55	844.851,22	634.791,33	75%
o) Consulenze, collaborazioni, interinale, altre prestazioni di lavoro sanitarie e sociosanitarie	2.717.741,49	4.048.086,64	- 1.330.345,15	-33%
p) Altri servizi sanitari e sociosanitari a rilevanza sanitaria	1.382.614,39	3.539.598,78	- 2.156.984,39	-61%
q) Costi per differenziale Tariffe TUC	-	-	-	
<b>3) Acquisti di servizi non sanitari</b>	<b>23.946.959,30</b>	<b>26.986.599,44</b>	<b>- 3.039.640,14</b>	<b>-11%</b>
a) Servizi non sanitari	22.081.706,50	24.358.505,97	- 2.276.799,47	-9%
b) Consulenze, collaborazioni, interinale, altre prestazioni di lavoro non sanitarie	1.788.478,59	2.070.249,93	- 281.771,34	-14%
c) Formazione	76.774,21	557.843,54	- 481.069,33	-86%
<b>4) Manutenzione e riparazione</b>	<b>4.601.407,58</b>	<b>5.217.818,13</b>	<b>- 616.410,55</b>	<b>-12%</b>
<b>5) Godimento di beni di terzi</b>	<b>1.115.572,66</b>	<b>863.663,76</b>	<b>251.908,90</b>	<b>29%</b>

Tabella 32 – Costi della Produzione

L'incremento della spesa per assistenza protesica è riconducibile al maggior numero di forniture erogate rispetto a quanto programmato con il documento previsionale, in particolare per dispositivi su misura e ausili tecnici ad elevata specializzazione. Altro aspetto che ha inciso nell'incremento della spesa è l'aumento dei fabbisogni assistenziali rilevati nel corso dell'anno, determinati dal progressivo invecchiamento della popolazione e dall'ampliamento delle tipologie di dispositivi autorizzati.

Riguardo all'incremento registrato nella spesa per il trasporto sanitario, questo è determinato prevalentemente dal maggior numero di interventi effettuati sia in ambito intraospedaliero sia per servizi di emergenza-urgenza sul territorio. Inoltre, ha inciso l'adeguamento delle tariffe contrattuali con i fornitori esterni.

L'incremento della voce "Godimento di beni di terzi" è da imputare principalmente all'incremento dei costi relativi ai canoni di noleggio di attrezzature sanitarie e scientifiche.

### 6.2.3 Costo del personale dipendente

Il valore del costo del personale registrato nel modello CE consuntivo 2023 registra un decremento rispetto ai valori inseriti nel Bilancio di Previsione pari a € - 452.405,91.

Si ritiene opportuno sottolineare che la ASL Sulcis Iglesiente ha rispettato il tetto di spesa per il costo del personale, fissato dall'Assessorato dell'Igiene e Sanità e dell'Assistenza Sociale con nota prot. n. 9674 del 04/04/2023, pari a € 77.676.015,00.

				VARIAZIONE	
Costo del personale		CONSUNTIVO 2023	PREVENTIVO 2023	IMPORTO	%
BA2090	Personale del ruolo sanitario	62.876.963,99	64.845.809,63	-1.968.845,64	-3%
BA2230	Personale del ruolo professionale	161.023,79	0,00	161.023,79	100%
BA2320	Personale del ruolo tecnico	9.652.526,71	8.591.603,68	1.060.923,03	12%
BA2410	Personale del ruolo amministrativo	4.502.652,82	4.208.159,90	294.492,92	7%
<b>Totale Costo del personale</b>		<b>77.193.167,31</b>	<b>77.645.573,22</b>	<b>-452.405,91</b>	<b>-1%</b>

Tabella 33 – Costo del personale



### 6.3 Relazione sui costi per livelli essenziali di assistenza e relazione sugli scostamenti

Per quanto riguarda i costi sostenuti per assicurare i Livelli Essenziali di Assistenza (LEA), di seguito viene presentato il Modello LA relativo all'anno 2023:

Modello LA 2023				Consumi Sanitari	Consumi non Sanitari	Prestazioni Sanitarie	Servizi sanitari per erogazione prestazioni	Servizi non sanitari	Personale del ruolo sanitario	Personale del ruolo professionale	Personale del ruolo tecnico	Personale del ruolo amministrativo	Ammortamenti	Sopravvenienze insussistenti	Altri costi	Oneri finanziari, svalutazioni, minusvalenze	Totale
IA100			Sorveglianza, prevenzione e controllo delle malattie infettive e parassitarie, inclusi i programmi vaccinali	1.402.441,21	7.757,84	0,00	103.583,44	812.487,22	3.059.242,06	4.879,82	274.100,88	201.737,78	12.897,16	22.518,33	51.459,23	0,35	5.953.105,32
	IA110		Vaccinazioni	1.402.441,21	7.757,84	0,00	103.583,44	812.487,22	3.058.903,33	4.879,82	274.100,88	201.737,78	12.897,16	22.515,49	51.452,74	0,35	5.952.757,26
	IA120		Altri interventi per la sorveglianza, prevenzione e controllo delle malattie infettive e parassitarie	0,00	0,00	0,00	0,00	0,00	338,73	0,00	0,00	0,00	0,00	2,84	6,49	0,00	348,06
IB100			Tutela della salute e della sicurezza degli ambienti aperti e confinati	5,52	99,09	3.147,60	758,11	2.266,46	231.691,35	319,11	20.432,35	13.954,58	0,00	1.763,05	4.028,96	0,03	278.466,21
IC100			Sorveglianza, prevenzione e tutela della salute e sicurezza nei luoghi di lavoro	65,81	6.525,53	0,00	38.141,01	98.643,28	1.055.085,30	12.239,45	98.219,30	65.920,33	8.202,40	7.829,85	17.892,91	0,12	1.408.765,29
ID100			Salute animale e igiene urbana veterinaria	16.995,33	17.200,69	0,00	118.842,42	224.260,41	3.983.165,89	4.601,66	368.265,34	228.336,81	48.002,97	31.593,74	72.198,50	0,49	5.113.464,25
IE100			Sicurezza alimentare - Tutela della salute dei consumatori	2.252,72	7.695,84	0,00	30.796,31	86.704,66	2.846.467,81	4.087,70	185.160,89	157.077,62	11.148,24	20.809,53	47.554,27	0,32	3.399.755,91
IF100			Sorveglianza e prevenzione delle malattie croniche, inclusi la promozione di stili di vita sani ed i programmi organizzati di screening; sorveglianza e prevenzione nutrizionale	38.058,21	2.907,70	162,62	22.876,70	45.999,39	952.786,97	3.680,31	100.368,53	39.829,79	21.691,01	7.610,35	17.391,29	0,11	1.253.362,98
	IF110		Screening oncologici	28.572,12	905,86	162,62	15.355,10	27.434,77	280.007,33	385,47	33.581,97	9.720,58	11.746,73	2.127,21	4.861,12	0,03	414.860,91
	IF111		Programmi organizzati svolti in apposita Unità operativa/Centro di costo	16.892,30	166,41	0,00	14.563,78	0,00	194.845,38	279,57	26.150,27	7.050,09	8.626,78	1.486,67	3.397,35	0,02	273.458,62
	IF112		Programmi organizzati svolti in ambito consultoriale/ambulatoriale territoriale	11.679,82	739,45	162,62	791,32	27.434,77	85.161,95	105,90	7.431,70	2.670,49	3.119,95	640,54	1.463,77	0,01	141.402,29
	IF113		Programmi organizzati svolti in ambito ospedaliero	0,00	0,00	0,00	0,00	0,00	0,00	0,00	0,00	0,00	0,00	0,00	0,00	0,00	0,00
	IF120		Altre attività di Sorveglianza e prevenzione delle malattie croniche, inclusi la promozione di stili di vita sani e prevenzione nutrizionale	9.486,09	2.001,84	0,00	7.521,60	18.564,62	672.779,64	3.294,84	66.786,56	30.109,21	9.944,28	5.483,14	12.530,17	0,08	838.502,07
	IF121		Altre attività svolte in ambito extra-ospedaliero	9.486,09	2.001,84	0,00	7.521,60	18.564,62	672.779,64	3.294,84	66.786,56	30.109,21	9.944,28	5.483,14	12.530,17	0,08	838.502,07
	IF122		Altre attività svolte in ambito ospedaliero	0,00	0,00	0,00	0,00	0,00	0,00	0,00	0,00	0,00	0,00	0,00	0,00	0,00	0,00
IG100			Attività medico legali per finalità pubbliche	184,65	300,67	14.986,03	18.341,19	17.411,62	383.298,36	460,31	27.754,63	85.842,81	0,00	3.565,51	8.147,95	0,05	560.293,78
IH100			Contributo Legge 210/92	0,00	0,00	0,00	69.823,12	0,00	0,00	0,00	0,00	0,00	0,00	0,00	0,00	0,00	69.823,12
<b>TOTALE PREVENZIONE COLLETTIVA E SANITA' PUBBLICA</b>				<b>1.460.003,45</b>	<b>42.487,36</b>	<b>18.296,25</b>	<b>403.162,30</b>	<b>1.287.773,04</b>	<b>12.511.737,74</b>	<b>30.268,36</b>	<b>1.074.301,92</b>	<b>792.699,72</b>	<b>101.941,78</b>	<b>95.690,36</b>	<b>218.673,11</b>	<b>1,47</b>	<b>18.037.036,96</b>

Modello LA 2023				Consumi Sanitari	Consumi non Sanitari	Prestazioni Sanitarie	Servizi sanitari per erogazione di prestazioni	Servizi non sanitari	Personale del ruolo sanitario	Personale del ruolo professionale	Personale del ruolo tecnico	Personale del ruolo amministrativo	Ammortamenti	Sopravvenienze inesistenze	Altri costi	Oneri finanziari, svalutazioni, minusvalenze	Totale
2A100			Assistenza sanitaria di base	78.818,79	2.115,82	9.627.930,49	133.316,46	707.181,81	948.339,42	1.245,37	127.746,17	95.480,63	286.118,07	7.985,06	18.247,56	0,12	12.034.525,77
	2A110		Medicina generale	48.377,43	1.312,29	8.630.640,64	88.464,83	90.193,69	318.926,34	72,01	19.875,54	56.116,26	286.118,07	3.245,39	7.416,40	0,05	9.550.758,94
		2A111	Medicina generale - Attività in convenzione	48.377,43	1.312,29	8.630.640,64	86.969,22	88.974,67	281.263,80	72,01	19.875,54	56.116,26	286.118,07	2.929,65	6.694,87	0,05	9.509.344,50
		2A112	Medicina generale - Prestazioni erogate nelle cure domiciliari	0,00	0,00	0,00	1.495,61	1.219,02	37.662,54	0,00	0,00	0,00	0,00	315,74	721,53	0,00	41.414,44
		2A113	Medicina generale - Prestazioni erogate presso strutture residenziali e semiresidenziali	0,00	0,00	0,00	0,00	0,00	0,00	0,00	0,00	0,00	0,00	0,00	0,00	0,00	0,00
		2A114	Medicina generale - Programmi vaccinali	0,00	0,00	0,00	0,00	0,00	0,00	0,00	0,00	0,00	0,00	0,00	0,00	0,00	0,00
		2A115	Medicina generale - Attività presso UCCP	0,00	0,00	0,00	0,00	0,00	0,00	0,00	0,00	0,00	0,00	0,00	0,00	0,00	0,00
		2A116	Medicina generale - Attività presso - Ospedali di Comunità	0,00	0,00	0,00	0,00	0,00	0,00	0,00	0,00	0,00	0,00	0,00	0,00	0,00	0,00
	2A120		Pediatria di libera scelta	26.965,43	416,42	997.289,85	2.717,61	4.078,21	342.168,77	635,39	49.409,45	19.336,13	0,00	2.494,18	5.699,74	0,04	1.451.211,22
		2A121	Pediatria di libera scelta - Attività in convenzione	26.965,43	416,42	997.289,85	2.717,61	4.078,21	342.168,77	635,39	49.409,45	19.336,13	0,00	2.494,18	5.699,74	0,04	1.451.211,22
		2A122	Pediatria di libera scelta - Prestazioni erogate nelle cure domiciliari	0,00	0,00	0,00	0,00	0,00	0,00	0,00	0,00	0,00	0,00	0,00	0,00	0,00	0,00
		2A123	Pediatria di libera scelta - Programmi vaccinali	0,00	0,00	0,00	0,00	0,00	0,00	0,00	0,00	0,00	0,00	0,00	0,00	0,00	0,00
		2A124	Pediatria di libera scelta - Attività presso UCCP	0,00	0,00	0,00	0,00	0,00	0,00	0,00	0,00	0,00	0,00	0,00	0,00	0,00	0,00
		2A125	Pediatria di libera scelta - Attività presso Ospedali di Comunità	0,00	0,00	0,00	0,00	0,00	0,00	0,00	0,00	0,00	0,00	0,00	0,00	0,00	0,00
	2A130		Altra assistenza sanitaria di base	3.475,93	387,11	0,00	42.134,02	612.909,91	287.244,31	537,97	58.461,18	20.028,24	0,00	2.245,49	5.131,42	0,03	1.032.555,61
		2A131	Altra assistenza sanitaria di base : Assistenza distrettuale e UCCP	3.475,93	387,11	0,00	42.134,02	612.909,91	287.244,31	537,97	58.461,18	20.028,24	0,00	2.245,49	5.131,42	0,03	1.032.555,61
		2A132	Altra assistenza sanitaria di base - Ospedali di Comunità	0,00	0,00	0,00	0,00	0,00	0,00	0,00	0,00	0,00	0,00	0,00	0,00	0,00	0,00
2B100			Continuità assistenziale	19.640,84	3.921,22	5.599.139,44	718,44	5.219.658,84	26.208,18	16,94	741,81	427,28	17.495,39	204,75	467,89	0,00	10.888.641,02
2C100			Assistenza ai turisti	5.819,65	1.219,44	0,00	2.347,84	1.390.346,59	58.407,91	142,61	6.243,51	3.596,26	1.787,98	363,71	831,14	0,01	1.471.106,65
2D100			Emergenza sanitaria territoriale	46.158,09	20.160,88	10.384.356,22	93.544,28	195.215,14	1.528.101,50	2.441,32	698.667,14	62.273,46	84.137,93	14.920,45	34.096,45	0,23	13.164.073,09
2E100			Assistenza farmaceutica	16.227.577,89	27.480,14	37.093.135,84	317.927,63	298.800,18	862.135,51	1.167,71	113.598,93	150.553,44	266.649,56	8.600,91	19.654,92	0,14	55.387.282,80
		2E110	Assistenza farmaceutica erogata in regime di convenzione	0,00	0,00	21.553.172,27	0,00	0,00	0,00	0,00	0,00	0,00	0,00	0,00	0,00	0,00	21.553.172,27
		2E120	Assistenza farmaceutica - erogazione diretta a livello territoriale	9.349.273,01	5.950,17	15.500.130,88	228.915,30	294.019,86	827.216,52	1.167,71	113.114,61	150.553,44	227.572,60	7.498,23	17.135,06	0,12	26.722.547,51
		2E121	Assistenza farmaceutica - erogazione diretta a livello territoriale - Distribuzione Diretta	9.349.273,01	5.936,45	8.893.134,97	228.915,30	294.019,86	797.982,53	1.167,71	106.897,03	137.509,27	227.572,60	7.495,68	17.129,23	0,12	20.067.033,76

Modello LA 2023				Consumi Sanitari	Consumi non Sanitari	Prestazioni Sanitarie	Servizi sanitari per erogazione di prestazioni	Servizi non sanitari	Personale del ruolo sanitario	Personale del ruolo professionale	Personale del ruolo tecnico	Personale del ruolo amministrativo	Ammortamenti	Sopravvenienze insussistenti /	Altri costi	Oneri finanziari, svalutazioni, minusvalenze	Totale
		2E122	Assistenza farmaceutica - erogazione diretta a livello territoriale - Distribuzione Per Conto	0,00	13,72	6.606.995,91	0,00	0,00	29.233,99	0,00	6.217,58	13.044,17	0,00	2,55	5,83	0,00	6.655.513,75
	2E130		Assistenza farmaceutica - erogazione diretta a livello ospedaliero	6.878.304,88	21.529,97	39.832,69	89.012,33	4.780,32	34.918,99	0,00	484,32	0,00	39.076,96	1.102,68	2.519,86	0,02	7.111.563,02
	2F000		Assistenza integrativa e protesica	194.295,62	3.230,91	4.247.873,14	245.962,82	13.024,13	206.880,87	306,40	45.575,31	34.558,25	696.352,52	1.949,68	4.455,44	0,03	5.694.465,12
	2F100		Assistenza integrativa-Totale	142.901,76	2.260,05	3.532.191,71	557,35	13.024,13	174.985,63	268,28	24.993,19	9.336,27	10.177,78	1.349,77	3.084,51	0,02	3.915.130,45
		2F111	Assistenza integrativa - Presidi per persone affette da malattia diabetica o da malattie rare	66.452,49	1.262,92	562.187,99	557,35	6.543,83	174.985,63	268,28	24.993,19	9.336,27	10.177,78	1.349,77	3.084,51	0,02	861.200,03
		2F112	Assistenza integrativa - Prodotti destinati a un'alimentazione particolare	0,00	0,00	186.163,95	0,00	0,00	0,00	0,00	0,00	0,00	0,00	0,00	0,00	0,00	186.163,95
		2F113	Assistenza integrativa - Dispositivi monouso	76.449,27	997,13	2.783.839,77	0,00	6.480,30	0,00	0,00	0,00	0,00	0,00	0,00	0,00	0,00	2.867.766,47
	2F120		Assistenza protesica	51.393,86	970,86	715.681,43	245.405,47	0,00	31.895,24	38,12	20.582,12	25.221,98	686.174,74	599,91	1.370,93	0,01	1.779.334,67
	2G000		Assistenza specialistica ambulatoriale	3.015.112,39	81.400,92	4.506.206,82	2.091.462,11	3.113.375,88	19.057.628,97	29.941,16	2.014.760,96	915.450,64	1.439.109,09	139.911,44	319.727,81	2,15	36.724.090,34
	2G100		Assistenza specialistica ambulatoriale - Attività prodotta in ambito ospedaliero	2.736.837,33	44.805,44	1.792.616,26	1.879.468,74	677.014,79	13.406.282,81	22.163,94	1.315.353,85	612.285,11	1.071.502,57	95.804,41	218.933,73	1,47	23.873.070,45
		2G111	Assistenza specialistica ambulatoriale - Attività prodotta in ambito ospedaliero - Attività di laboratorio	1.791.501,28	4.581,96	818.355,86	737.825,72	79.834,08	4.436.012,73	7.082,52	372.869,47	202.525,37	74.355,73	31.612,44	72.241,25	0,49	8.628.798,90
		2G112	Assistenza specialistica ambulatoriale - Attività prodotta in ambito ospedaliero - Diagnostica strumentale	306.506,57	31.596,62	430.853,60	949.025,36	343.295,62	5.595.397,15	9.419,36	556.348,38	263.171,16	893.416,38	39.868,65	91.108,45	0,61	9.510.007,91
		2G113	Assistenza specialistica ambulatoriale - Attività prodotta in ambito ospedaliero - Attività clinica	638.829,48	8.626,86	543.406,80	192.617,66	253.885,09	3.374.872,93	5.662,06	386.136,00	146.588,58	103.730,46	24.323,32	55.584,03	0,37	5.734.263,64
		2G114	Assistenza specialistica ambulatoriale - Attività prodotta in ambito ospedaliero - Farmaci ad alto costo rimborsati extra tariffa	0,00	0,00	0,00	0,00	0,00	0,00	0,00	0,00	0,00	0,00	0,00	0,00	0,00	0,00
		2G115	Assistenza specialistica ambulatoriale - Attività prodotta in ambito ospedaliero - Dispositivi ad alto costo rimborsati extra tariffa	0,00	0,00	0,00	0,00	0,00	0,00	0,00	0,00	0,00	0,00	0,00	0,00	0,00	0,00
	2G120		Assistenza specialistica ambulatoriale - Attività prodotta in ambito distrettuale e da terzi	278.275,06	36.595,48	2.713.590,56	211.993,37	2.436.361,09	5.651.346,16	7.777,22	699.407,11	303.165,53	367.606,52	44.107,03	100.794,08	0,68	12.851.019,89
		2G121	Assistenza specialistica ambulatoriale - Attività prodotta in ambito distrettuale e da terzi - Attività di laboratorio	37.080,67	10.978,64	545.570,58	0,00	46.929,26	237.604,38	978,51	42.839,19	24.675,30	0,00	1.127,73	2.577,10	0,02	950.361,38

Modello LA 2023				Consumi Sanitari	Consumi non Sanitari	Prestazioni Sanitarie	Servizi sanitari per erogazione di prestazioni	Servizi non sanitari	Personale del ruolo sanitario	Personale del ruolo professionale	Personale del ruolo tecnico	Personale del ruolo amministrativo	Ammortamenti	Sopravvenienze inesistenze	Altri costi	Oneri finanziari, svalutazioni, minusvalenze	Totale
		3G122	Assistenza specialistica ambulatoriale - Attività prodotta in ambito distrettuale e da terzi - Diagnostica strumentale	14.564,48	5.331,39	1.723.414,42	49.060,39	36.820,39	471.875,86	392,53	27.573,68	9.898,61	35.194,72	3.684,01	8.418,75	0,06	2.386.229,29
		3G123	Assistenza specialistica ambulatoriale - Attività prodotta in ambito distrettuale e da terzi - Attività clinica	226.629,91	20.285,45	444.605,56	162.932,98	2.352.611,44	4.941.865,92	6.406,18	628.994,24	268.591,62	332.411,80	39.295,29	89.798,23	0,60	9.514.429,22
		3G124	Assistenza specialistica ambulatoriale - Attività prodotta in ambito distrettuale e da terzi - Farmaci ad alto costo rimborsati extra - tariffa	0,00	0,00	0,00	0,00	0,00	0,00	0,00	0,00	0,00	0,00	0,00	0,00	0,00	0,00
		3G125	Assistenza specialistica ambulatoriale - Attività prodotta in ambito distrettuale e da terzi - Dispositivi ad alto costo rimborsati extra - tariffa	0,00	0,00	0,00	0,00	0,00	0,00	0,00	0,00	0,00	0,00	0,00	0,00	0,00	0,00
	3G130		Assistenza specialistica ambulatoriale - Trasporto utenti	0,00	0,00	0,00	0,00	0,00	0,00	0,00	0,00	0,00	0,00	0,00	0,00	0,00	0,00
	3H100		Assistenza sociosanitaria distrettuale, domiciliare e territoriale	599.006,27	24.937,20	34.796.212,65	484.750,55	790.587,32	12.005.915,46	17.199,40	1.511.688,34	524.225,46	72.933,43	91.778,69	209.734,14	1,41	51.128.970,32
	3H110		Assistenza sociosanitaria distrettuale, domiciliare e territoriale - Cure domiciliari	177.315,83	4.487,89	7.365.885,99	329.901,19	218.885,73	1.553.336,73	2.609,35	182.954,05	75.219,18	32.189,18	11.301,56	25.826,51	0,17	9.979.913,36
		3H111	Cure domiciliari	85.697,34	3.011,62	5.465.805,23	34.933,28	195.612,85	659.985,09	1.102,76	63.418,90	27.808,68	1.300,99	4.667,93	10.667,23	0,07	6.554.011,97
		3H112	Cure palliative domiciliari	91.618,49	1.476,27	1.900.080,76	294.967,91	23.272,88	893.351,64	1.506,59	119.535,15	47.410,50	30.888,19	6.633,63	15.159,28	0,10	3.425.901,39
	3H120		Assistenza sociosanitaria distrettuale, domiciliare e territoriale - Assistenza a minori, donne, coppie, famiglia (consultori)	5.207,09	1.439,06	0,00	26.399,89	136.436,74	1.807.239,33	1.700,03	222.123,80	52.973,61	4.532,49	14.808,15	33.839,82	0,23	2.306.700,24
	3H130		Assistenza sociosanitaria distrettuale, domiciliare e territoriale - Assistenza ai minori con disturbi in ambito neuropsichiatrico e del neurosviluppo	856,14	9.400,13	0,00	22.996,12	65.395,09	1.725.647,07	2.928,46	204.488,71	85.600,98	6.480,34	12.540,85	28.658,56	0,19	2.164.992,64
	3H140		Assistenza sociosanitaria distrettuale, domiciliare e territoriale - Assistenza alle persone con disturbi mentali	283.659,56	4.215,03	14.630.760,71	31.978,03	136.734,84	3.579.944,95	5.419,20	436.172,47	143.209,62	2.190,35	26.719,69	61.060,26	0,41	19.342.065,12
	3H150		Assistenza sociosanitaria distrettuale, domiciliare e territoriale - Assistenza alle persone con disabilità	16.483,99	680,17	2.217.110,33	5.129,16	4.898,24	989.903,12	1.217,13	206.101,00	33.235,67	389,30	8.347,74	19.076,39	0,13	3.502.572,37
	3H160		Assistenza sociosanitaria distrettuale, domiciliare e territoriale - Assistenza alle persone con dipendenze patologiche	115.483,66	4.714,92	10.582.455,62	68.346,16	228.236,68	2.349.844,26	3.325,23	259.848,31	133.986,40	27.151,77	18.060,70	41.272,60	0,28	13.832.726,59
	3H100		Assistenza sociosanitaria semi-residenziale	2.886,26	1.167,10	575.396,81	70.449,17	162.723,82	653.486,20	700,35	87.432,35	17.660,82	2.187,04	5.268,48	12.039,63	0,08	1.591.398,11
	3H110		Assistenza sociosanitaria semi-residenziale - Assistenza alle persone con	281,82	744,94	0,00	2.897,18	141.850,50	366.180,04	700,35	66.121,22	17.660,82	290,90	2.706,51	6.184,95	0,04	605.619,27

Modello LA 2023				Consumi Sanitari	Consumi non Sanitari	Prestazioni Sanitarie	Servizi sanitari per erogazione prestazioni	Servizi non sanitari	Personale del ruolo sanitario	Personale del ruolo professionale	Personale del ruolo tecnico	Personale del ruolo amministrativo	Ammortamenti	Sopravvenienze inesistenze	Altri costi	Oneri finanziari, svalutazioni, minusvalenze	Totale
			disturbi mentali														
	2I120		Assistenza sociosanitaria semi-residenziale - Assistenza alle persone con disabilità	2.604,44	422,16	554.607,80	67.551,99	20.873,32	287.306,16	0,00	21.311,13	0,00	1.896,14	2.561,97	5.854,68	0,04	964.989,83
	2I130		Assistenza sociosanitaria semi-residenziale - Assistenza alle persone con dipendenze patologiche	0,00	0,00	0,00	0,00	0,00	0,00	0,00	0,00	0,00	0,00	0,00	0,00	0,00	0,00
	2I140		Assistenza sociosanitaria semi-residenziale - Assistenza alle persone non autosufficienti	0,00	0,00	20.789,01	0,00	0,00	0,00	0,00	0,00	0,00	0,00	0,00	0,00	0,00	20.789,01
	2I150		Assistenza sociosanitaria semi-residenziale - assistenza ai minori con disturbi in ambito neuropsichiatrico e del neurosviluppo	0,00	0,00	0,00	0,00	0,00	0,00	0,00	0,00	0,00	0,00	0,00	0,00	0,00	0,00
	2I160		Assistenza sociosanitaria residenziale	49.992,68	1.791,54	10.134.781,94	1.585.482,25	718.191,34	953.089,82	2.629,12	188.852,90	66.299,29	22.278,61	6.198,91	14.165,85	0,09	13.743.754,34
	2I110		Assistenza sociosanitaria residenziale - Assistenza alle persone con disturbi mentali	1.382,76	82,94	2.225.106,64	68,73	426.347,93	367.523,03	1.140,88	57.483,40	28.770,05	1.148,47	2.127,71	4.862,27	0,03	3.116.044,84
	2I120		Assistenza sociosanitaria residenziale - Assistenza alle persone con disabilità	0,00	0,00	1.659.834,16	0,00	0,00	0,00	0,00	0,00	0,00	0,00	0,00	0,00	0,00	1.659.834,16
	2I130		Assistenza sociosanitaria residenziale - Assistenza alle persone con dipendenze patologiche	0,00	0,00	528.836,50	0,00	2.341,05	0,00	0,00	0,00	0,00	0,00	0,00	0,00	0,00	531.177,55
	2I140		Assistenza sociosanitaria residenziale - Assistenza alle persone non autosufficienti	33.088,17	598,09	5.668.354,64	1.582.043,82	56.002,90	358.793,84	1.291,97	61.353,80	32.579,94	15.287,65	1.901,34	4.344,98	0,03	7.815.641,17
	2I150		Assistenza sociosanitaria residenziale - Assistenza alle persone nella fase terminale della vita	15.521,75	1.110,51	52.650,00	3.369,70	233.499,46	226.772,95	196,27	70.015,70	4.949,30	5.842,49	2.169,86	4.958,60	0,03	621.056,62
	2I160		Assistenza sociosanitaria residenziale - Assistenza ai minori con disturbi in ambito neuropsichiatrico e del neurosviluppo	0,00	0,00	0,00	0,00	0,00	0,00	0,00	0,00	0,00	0,00	0,00	0,00	0,00	0,00
	2K100		Assistenza termale	0,00	0,00	0,00	0,00	0,00	0,00	0,00	0,00	0,00	0,00	0,00	0,00	0,00	0,00
	2L100		Assistenza presso strutture sanitarie interne alle carceri	0,00	0,00	0,00	0,00	0,00	0,00	0,00	0,00	0,00	0,00	0,00	0,00	0,00	0,00
<b>TOTALE ASSISTENZA DISTRETTUALE</b>				<b>20.239.308,48</b>	<b>167.425,17</b>	<b>116.965.033,35</b>	<b>5.025.961,55</b>	<b>12.609.105,05</b>	<b>36.300.193,84</b>	<b>55.790,38</b>	<b>4.795.307,42</b>	<b>1.870.525,53</b>	<b>2.889.049,62</b>	<b>277.182,08</b>	<b>633.420,83</b>	<b>4,26</b>	<b>201.828.307,56</b>
	3A100		Attività di Pronto soccorso	164.019,50	11.695,70	35.719,13	261.238,67	319.895,57	3.838.924,09	4.451,99	617.718,94	112.298,56	257.397,62	31.294,59	71.514,89	0,48	5.726.169,73
	3A110		Attività diretta di Pronto soccorso e OBI	109.976,82	4.062,41	0,00	165.470,16	83.027,43	2.932.024,06	4.451,99	500.964,46	112.267,29	195.091,52	22.851,10	52.219,69	0,35	4.182.407,28
		3A111	Attività diretta di PS e OBI per accessi non seguiti da ricovero	108.301,96	2.805,97	0,00	132.399,08	21.177,88	2.864.162,71	4.451,99	500.964,46	112.267,29	91.621,34	22.282,19	50.919,61	0,34	3.911.354,82
		3A112	Attività diretta di PS e OBI per accessi seguiti da ricovero	1.674,86	1.256,44	0,00	33.071,08	61.849,55	67.861,35	0,00	0,00	0,00	103.470,18	568,91	1.300,08	0,01	271.052,46
	3A120		Accertamenti diagnostici strumentali e consulenze in	54.042,68	7.633,29	35.719,13	95.768,51	236.868,14	906.900,03	0,00	116.754,48	31,27	62.306,10	8.443,49	19.295,20	0,13	1.543.762,45

Modello LA 2023				Consumi Sanitari	Consumi non Sanitari	Prestazioni Sanitarie	Servizi sanitari per erogazione di prestazioni	Servizi non sanitari	Personale del ruolo sanitario	Personale del ruolo professionale	Personale del ruolo tecnico	Personale del ruolo amministrativo	Ammortamenti	Sopravvenienze inesistenze	Altri costi	Oneri finanziari, svalutazioni, minusvalenze	Totale
			Pronto Soccorso per accessi non seguiti da ricovero														
3B100			Assistenza ospedaliera per acuti	5.938.055,89	207.897,24	3.943.517,45	2.413.770,81	12.727.553,77	15.892.595,60	64.294,67	2.729.635,60	1.562.486,99	1.574.086,24	275.138,69	628.751,35	4,35	47.957.788,65
	3B110		Assistenza ospedaliera per acuti - In Day Hospital	493.202,08	474,34	0,00	14.766,13	35.256,90	356.389,10	533,73	38.232,76	13.459,26	353,65	2.623,36	5.994,94	0,04	961.286,29
	3B120		Assistenza ospedaliera per acuti - In Day Surgery	1.045,39	304,20	3.943.517,45	837,09	0,00	10.729,22	0,00	0,00	0,00	539,44	89,95	205,55	0,00	3.957.268,29
	3B130		Assistenza ospedaliera per acuti - In degenza ordinaria	5.443.808,42	207.118,70	0,00	2.398.167,59	12.692.296,87	15.525.477,28	63.760,94	2.691.402,84	1.549.027,73	1.573.193,15	272.425,38	622.550,86	4,31	43.039.234,07
	3B140		Assistenza ospedaliera per acuti - Farmaci ad alto costo rimborsati extra-tariffa	0,00	0,00	0,00	0,00	0,00	0,00	0,00	0,00	0,00	0,00	0,00	0,00	0,00	0,00
	3B150		Assistenza ospedaliera per acuti - Dispositivi ad alto costo rimborsati extra-tariffa	0,00	0,00	0,00	0,00	0,00	0,00	0,00	0,00	0,00	0,00	0,00	0,00	0,00	0,00
3C100			Assistenza ospedaliera per lungodegenti	52.543,58	434,31	0,00	928,87	67.936,83	497.331,93	886,73	133.311,03	22.360,88	1.451,73	4.066,25	9.292,25	0,06	790.544,45
3D100			Assistenza ospedaliera per riabilitazione	49.683,75	988,81	3.632.751,56	11.447,14	19.604,36	918.651,24	2.427,20	135.478,09	61.207,57	23.209,82	5.768,00	13.181,13	0,09	4.874.398,76
3E100			Trasporto sanitario assistito	11,43	2,23	913.931,97	0,00	9.223,93	9.030,19	0,00	4.163,32	0,00	0,00	105,67	241,47	0,00	936.710,21
3F100			Attività trasfusionale	527.935,11	28.384,18	125,85	314.571,98	64.533,67	1.197.462,18	2.904,46	162.610,39	81.073,57	22.298,50	12.916,90	29.517,92	0,20	2.444.334,91
3G100			Attività a supporto dei trapianti di cellule, organi e tessuti	0,00	0,00	0,00	0,00	0,00	0,00	0,00	0,00	0,00	0,00	0,00	0,00	0,00	0,00
3H100			Attività a supporto della donazione di cellule riproduttive	0,00	0,00	0,00	0,00	0,00	0,00	0,00	0,00	0,00	0,00	0,00	0,00	0,00	0,00
<b>TOTALE ASSISTENZA OSPEDALIERA</b>				<b>6.732.249,26</b>	<b>249.402,47</b>	<b>8.526.045,96</b>	<b>3.001.957,47</b>	<b>13.208.748,13</b>	<b>22.353.995,23</b>	<b>74.965,05</b>	<b>3.782.917,37</b>	<b>1.839.427,57</b>	<b>1.878.443,91</b>	<b>329.290,10</b>	<b>752.499,01</b>	<b>5,18</b>	<b>62.729.946,71</b>
<b>TOTALE COMPLESSIVO</b>				<b>28.431.561,19</b>	<b>459.315,00</b>	<b>125.509.375,56</b>	<b>8.431.081,32</b>	<b>27.105.626,22</b>	<b>71.165.926,81</b>	<b>161.023,79</b>	<b>9.652.526,71</b>	<b>4.502.652,82</b>	<b>4.869.435,31</b>	<b>702.162,54</b>	<b>1.604.592,95</b>	<b>10,91</b>	<b>282.595.291,13</b>

Tabella 34 – Modello LA 2023

Si riporta di seguito il modello LA relativo all'annualità 2022:

Modello LA 2022				Consumi Sanitari	Consumi non Sanitari	Prestazioni Sanitarie	Servizi sanitari per erogazione di prestazioni	Servizi non sanitari	Personale del ruolo sanitario	Personale del ruolo professionale	Personale del ruolo tecnico	Personale del ruolo amministrativo	Ammortamenti	Sopravvenienze / insussistenze	Altri costi	Oneri finanziari, svalutazioni, minusvalenze	Totale
1A100			Sorveglianza, prevenzione e controllo delle malattie infettive e parassitarie, inclusi i programmi vaccinali	1.438.713,53	4.947,05	0,00	99.239,89	763.622,92	2.910.570,12	0,00	239.538,36	165.035,72	11.942,07	0,00	177.997,15	4,44	5.811.611,25
	1A110		Vaccinazioni	1.438.713,53	4.947,05	0,00	99.239,89	763.622,92	2.910.247,85	0,00	239.538,36	165.035,72	11.942,07	0,00	177.974,71	4,44	5.811.266,54
	1A120		Altri interventi per la sorveglianza, prevenzione e controllo delle malattie infettive e parassitarie	0,00	0,00	0,00	0,00	0,00	322,27	0,00	0,00	0,00	0,00	0,00	22,44	0,00	344,71
1B100			Tutela della salute e della sicurezza degli ambienti aperti e confinati	5,67	63,19	3.147,60	726,32	2.130,15	220.431,70	0,00	17.855,95	11.415,83	0,00	0,00	13.936,14	0,35	269.712,90
1C100			Sorveglianza, prevenzione e tutela della salute e sicurezza nei luoghi di lavoro	67,51	4.161,23	0,00	36.541,65	92.710,70	1.003.810,65	0,00	85.834,42	53.927,48	7.605,24	0,00	61.891,47	1,54	1.346.551,89
1D100			Salute animale e igiene urbana veterinaria	17.434,90	10.968,63	0,00	113.859,02	210.773,03	3.789.593,43	0,00	321.829,24	186.795,58	44.508,22	0,00	249.734,15	6,24	4.945.502,44
1E100			Sicurezza alimentare - Tutela della salute dei consumatori	2.310,99	4.907,52	0,00	29.504,93	81.490,11	2.708.136,19	0,00	161.813,19	128.500,55	10.336,62	0,00	164.489,92	4,10	3.291.494,12
1F100			Sorveglianza e prevenzione delle malattie croniche, inclusi la promozione di stili di vita sani ed i programmi organizzati di screening; sorveglianza e prevenzione nutrizionale	39.042,54	1.854,20	140,60	21.917,43	43.232,91	906.483,77	0,00	87.712,66	32.583,56	20.111,85	0,00	60.156,33	1,50	1.213.237,35
	1F110		Screening oncologici	29.311,10	577,66	140,60	14.711,22	25.784,80	266.399,64	0,00	29.347,49	7.952,11	10.891,54	0,00	16.814,56	0,42	401.931,14
		1F111	Programmi organizzati svolti in apposita Unità operativa/Centro di costo	17.329,19	106,11	0,00	13.953,08	0,00	185.376,36	0,00	22.852,88	5.767,47	7.998,73	0,00	11.751,41	0,29	265.135,52
		1F112	Programmi organizzati svolti in ambito consultoriale/ambulatoriale territoriale	11.981,91	471,55	140,60	758,14	25.784,80	81.023,28	0,00	6.494,61	2.184,64	2.892,81	0,00	5.063,15	0,13	136.795,62
		1F113	Programmi organizzati svolti in ambito ospedaliero	0,00	0,00	0,00	0,00	0,00	0,00	0,00	0,00	0,00	0,00	0,00	0,00	0,00	0,00
		1F120	Altre attività di Sorveglianza e prevenzione delle malattie croniche, inclusi la promozione di stili di vita sani e prevenzione nutrizionale	9.731,44	1.276,54	0,00	7.206,21	17.448,11	640.084,13	0,00	58.365,17	24.631,45	9.220,31	0,00	43.341,77	1,08	811.306,21
		1F121	Altre attività svolte in ambito extra-ospedaliero	9.731,44	1.276,54	0,00	7.206,21	17.448,11	640.084,13	0,00	58.365,17	24.631,45	9.220,31	0,00	43.341,77	1,08	811.306,21
		1F122	Altre attività svolte in ambito ospedaliero	0,00	0,00	0,00	0,00	0,00	0,00	0,00	0,00	0,00	0,00	0,00	0,00	0,00	0,00
1G100			Attività medico legali per finalità pubbliche	189,42	191,73	12.957,05	17.572,09	16.364,45	364.670,97	0,00	24.254,94	70.225,46	0,00	0,00	28.183,71	0,70	534.610,52
1H100			Contributo Legge 210/92	0,00	0,00	0,00	66.895,23	0,00	0,00	0,00	0,00	0,00	0,00	0,00	0,00	0,00	66.895,23
<b>TOTALE PREVENZIONE COLLETTIVA E SANITA' PUBBLICA</b>				<b>1.497.764,56</b>	<b>27.093,55</b>	<b>16.245,25</b>	<b>386.256,56</b>	<b>1.210.324,27</b>	<b>11.903.696,83</b>	<b>0,00</b>	<b>938.838,76</b>	<b>648.484,18</b>	<b>94.504,00</b>	<b>0,00</b>	<b>756.388,87</b>	<b>18,87</b>	<b>17.479.615,70</b>
2A100			Assistenza sanitaria di base	80.857,34	1.349,23	9.624.280,39	127.726,11	664.650,75	902.252,35	0,00	111.638,12	78.109,90	265.287,90	0,00	63.118,21	1,57	11.919.271,87
	2A110		Medicina generale	49.628,65	836,82	8.626.990,54	84.755,24	84.769,31	303.427,27	0,00	17.369,35	45.907,06	265.287,90	0,00	25.653,29	0,64	9.504.626,07
		2A111	Medicina generale - Attività in convenzione	49.628,65	836,82	8.626.990,54	83.322,34	83.623,60	267.595,04	0,00	17.369,35	45.907,06	265.287,90	0,00	23.157,51	0,58	9.463.719,39
		2A112	Medicina generale - Prestazioni erogate nelle cure domiciliari	0,00	0,00	0,00	1.432,90	1.145,71	35.832,23	0,00	0,00	0,00	0,00	0,00	2.495,78	0,06	40.906,68

Modello LA 2022				Consumi Sanitari	Consumi non Sanitari	Prestazioni Sanitarie	Servizi sanitari per erogazione di prestazioni	Servizi non sanitari	Personale del ruolo sanitario	Personale del ruolo professionale	Personale del ruolo tecnico	Personale del ruolo amministrativo	Ammortamenti	Sopravvenienze / insussistenze	Altri costi	Oneri finanziari, svalutazioni, minusvalenze	Totale
		2A113	Medicina generale - Prestazioni erogate presso strutture residenziali e semiresidenziali	0,00	0,00	0,00	0,00	0,00	0,00	0,00	0,00	0,00	0,00	0,00	0,00	0,00	0,00
		2A114	Medicina generale - Programmi vaccinali	0,00	0,00	0,00	0,00	0,00	0,00	0,00	0,00	0,00	0,00	0,00	0,00	0,00	0,00
		2A115	Medicina generale - Attività presso UCCP	0,00	0,00	0,00	0,00	0,00	0,00	0,00	0,00	0,00	0,00	0,00	0,00	0,00	0,00
		2A116	Medicina generale - Attività presso - Ospedali di Comunità	0,00	0,00	0,00	0,00	0,00	0,00	0,00	0,00	0,00	0,00	0,00	0,00	0,00	0,00
	2A120		Pediatria di libera scelta	27.662,85	265,55	997.289,85	2.603,65	3.832,93	325.540,16	0,00	43.179,21	15.818,32	0,00	0,00	19.715,39	0,49	1.435.908,40
		2A121	Pediatria di libera scelta - Attività in convenzione	27.662,85	265,55	997.289,85	2.603,65	3.832,93	325.540,16	0,00	43.179,21	15.818,32	0,00	0,00	19.715,39	0,49	1.435.908,40
		2A122	Pediatria di libera scelta - Prestazioni erogate nelle cure domiciliari	0,00	0,00	0,00	0,00	0,00	0,00	0,00	0,00	0,00	0,00	0,00	0,00	0,00	0,00
		2A123	Pediatria di libera scelta - Programmi vaccinali	0,00	0,00	0,00	0,00	0,00	0,00	0,00	0,00	0,00	0,00	0,00	0,00	0,00	0,00
		2A124	Pediatria di libera scelta - Attività presso UCCP	0,00	0,00	0,00	0,00	0,00	0,00	0,00	0,00	0,00	0,00	0,00	0,00	0,00	0,00
		2A125	Pediatria di libera scelta - Attività presso Ospedali di Comunità	0,00	0,00	0,00	0,00	0,00	0,00	0,00	0,00	0,00	0,00	0,00	0,00	0,00	0,00
	2A130		Altra assistenza sanitaria di base	3.565,84	246,86	0,00	40.367,22	576.048,51	273.284,92	0,00	51.089,56	16.384,52	0,00	0,00	17.749,53	0,44	978.737,40
		2A131	Altra assistenza sanitaria di base : Assistenza distrettuale e UCCP	3.565,84	246,86	0,00	40.367,22	576.048,51	273.284,92	0,00	51.089,56	16.384,52	0,00	0,00	17.749,53	0,44	978.737,40
		2A132	Altra assistenza sanitaria di base - Ospedali di Comunità	0,00	0,00	0,00	0,00	0,00	0,00	0,00	0,00	0,00	0,00	0,00	0,00	0,00	0,00
2B100			Continuità assistenziale	20.148,83	2.500,50	5.599.139,44	688,31	4.905.740,07	24.934,52	0,00	648,26	349,54	16.221,67	0,00	1.618,44	0,04	10.571.989,62
2C100			Assistenza ai turisti	5.970,16	777,61	0,00	2.249,39	1.306.728,89	55.569,42	0,00	5.456,25	2.941,99	1.657,81	0,00	2.874,92	0,07	1.384.226,51
2D100			Emergenza sanitaria territoriale	47.351,90	12.856,29	9.555.240,43	89.621,69	183.474,58	1.453.839,37	0,00	610.569,30	50.944,08	78.012,46	0,00	117.939,41	2,95	12.199.852,46
2E100			Assistenza farmaceutica	16.647.283,17	17.523,65	33.519.252,17	304.596,01	280.829,85	820.237,75	0,00	99.274,78	123.163,32	247.236,74	0,00	67.986,22	1,70	52.127.385,36
	2E110		Assistenza farmaceutica erogata in regime di convenzione	0,00	0,00	20.646.765,24	0,00	0,00	0,00	0,00	0,00	0,00	0,00	0,00	0,00	0,00	20.646.765,24
	2E120		Assistenza farmaceutica - erogazione diretta a livello territoriale	9.591.079,84	3.794,32	12.838.047,24	219.316,23	276.337,03	787.015,74	0,00	98.851,53	123.163,32	211.004,69	0,00	59.270,05	1,48	24.207.881,47
		2E121	Assistenza farmaceutica - erogazione diretta a livello territoriale - Distribuzione Diretta	9.591.079,84	3.785,58	6.240.325,82	219.316,23	276.337,03	759.202,46	0,00	93.417,94	112.492,27	211.004,69	0,00	59.249,89	1,48	17.566.213,23
		2E122	Assistenza farmaceutica - erogazione diretta a livello territoriale - Distribuzione Per Conto	0,00	8,74	6.597.721,42	0,00	0,00	27.813,28	0,00	5.433,59	10.671,05	0,00	0,00	20,16	0,00	6.641.668,24
	2E130		Assistenza farmaceutica - erogazione diretta a livello ospedaliero	7.056.203,33	13.729,33	34.439,69	85.279,78	4.492,82	33.222,01	0,00	423,25	0,00	36.232,05	0,00	8.716,17	0,22	7.272.738,65
2F100			Assistenza integrativa e protesica	199.320,83	2.060,31	3.880.734,99	235.648,90	12.240,83	196.826,94	0,00	39.828,53	28.271,09	645.656,16	0,00	15.411,28	0,39	5.256.000,25
	2F110		Assistenza integrativa-Totale	146.597,74	1.441,21	3.425.982,46	533,98	12.240,83	166.481,73	0,00	21.841,70	7.637,73	9.436,81	0,00	10.669,27	0,27	3.802.863,73



Modello LA 2022				Consumi Sanitari	Consumi non Sanitari	Prestazioni Sanitarie	Servizi sanitari per erogazione di prestazioni	Servizi non sanitari	Personale del ruolo sanitario	Personale del ruolo professionale	Personale del ruolo tecnico	Personale del ruolo amministrativo	Ammortamenti	Sopravvenienze / insussistenze	Altri costi	Oneri finanziari, svalutazioni, minusvalenze	Totale
		2F111	Assistenza integrativa - Presidi per persone affette da malattia diabetica o da malattie rare	68.171,20	805,35	486.072,57	533,98	6.150,27	166.481,73	0,00	21.841,70	7.637,73	9.436,81	0,00	10.669,27	0,27	777.800,88
		2F112	Assistenza integrativa - Prodotti destinati a un'alimentazione particolare	0,00	0,00	160.958,95	0,00	0,00	0,00	0,00	0,00	0,00	0,00	0,00	0,00	0,00	160.958,95
		2F113	Assistenza integrativa - Dispositivi monouso	78.426,54	635,86	2.778.950,94	0,00	6.090,56	0,00	0,00	0,00	0,00	0,00	0,00	0,00	0,00	2.864.103,90
	2F120		Assistenza protesica	52.723,09	619,10	454.752,53	235.114,92	0,00	30.345,21	0,00	17.986,83	20.633,36	636.219,35	0,00	4.742,01	0,12	1.453.136,52
2G100			Assistenza specialistica ambulatoriale	3.093.094,37	51.908,16	4.695.177,74	2.003.761,10	2.926.132,38	18.131.473,17	0,00	1.760.711,40	748.903,09	1.334.338,04	0,00	1.105.936,49	27,60	35.851.463,54
	2G110		Assistenza specialistica ambulatoriale - Attività prodotta in ambito ospedaliero	2.807.622,09	28.571,77	1.877.293,88	1.800.657,22	636.298,01	12.754.769,10	0,00	1.149.495,43	500.892,34	993.494,27	0,00	757.290,41	18,89	23.306.403,41
		2G111	Assistenza specialistica ambulatoriale - Attività prodotta in ambito ospedaliero - Attività di laboratorio	1.837.836,14	2.921,86	825.611,16	706.886,57	75.032,72	4.220.432,98	0,00	325.852,81	165.680,02	68.942,43	0,00	249.882,05	6,23	8.479.084,97
		2G112	Assistenza specialistica ambulatoriale - Attività prodotta in ambito ospedaliero - Diagnostica strumentale	314.433,97	20.148,69	442.202,74	909.230,00	322.649,27	5.323.474,05	0,00	486.196,11	215.292,54	828.373,24	0,00	315.143,56	7,86	9.177.152,03
		2G113	Assistenza specialistica ambulatoriale - Attività prodotta in ambito ospedaliero - Attività clinica	655.351,98	5.501,22	609.479,98	184.540,65	238.616,02	3.210.862,07	0,00	337.446,51	119.919,78	96.178,60	0,00	192.264,80	4,80	5.650.166,41
		2G114	Assistenza specialistica ambulatoriale - Attività prodotta in ambito ospedaliero - Farmaci ad alto costo rimborsati extra tariffa	0,00	0,00	0,00	0,00	0,00	0,00	0,00	0,00	0,00	0,00	0,00	0,00	0,00	0,00
		2G115	Assistenza specialistica ambulatoriale - Attività prodotta in ambito ospedaliero - Dispositivi ad alto costo rimborsati extra tariffa	0,00	0,00	0,00	0,00	0,00	0,00	0,00	0,00	0,00	0,00	0,00	0,00	0,00	0,00
	2G120		Assistenza specialistica ambulatoriale - Attività prodotta in ambito distrettuale e da terzi	285.472,28	23.336,39	2.817.883,86	203.103,88	2.289.834,37	5.376.704,07	0,00	611.215,97	248.010,75	340.843,77	0,00	348.646,08	8,71	12.545.060,13
		2G121	Assistenza specialistica ambulatoriale - Attività prodotta in ambito distrettuale e da terzi - Attività di laboratorio	38.039,72	7.000,92	550.407,44	0,00	44.106,86	226.057,36	0,00	37.437,42	20.186,14	0,00	0,00	8.914,18	0,22	932.150,26
		2G122	Assistenza specialistica ambulatoriale - Attività prodotta in ambito distrettuale e da terzi - Diagnostica strumentale	14.941,17	3.399,75	1.768.810,98	47.003,15	34.605,95	448.943,81	0,00	24.096,80	8.097,75	32.632,45	0,00	29.120,40	0,73	2.411.652,94
		2G123	Assistenza specialistica ambulatoriale - Attività prodotta in ambito distrettuale e da terzi - Attività clinica	232.491,39	12.935,72	498.665,44	156.100,73	2.211.121,56	4.701.702,90	0,00	549.681,75	219.726,86	308.211,32	0,00	310.611,50	7,76	9.201.256,93
		2G124	Assistenza specialistica ambulatoriale - Attività prodotta in ambito distrettuale e da terzi - Farmaci ad alto costo rimborsati extra - tariffa	0,00	0,00	0,00	0,00	0,00	0,00	0,00	0,00	0,00	0,00	0,00	0,00	0,00	0,00
		2G125	Assistenza specialistica ambulatoriale - Attività prodotta in ambito distrettuale e da terzi - Dispositivi ad alto costo rimborsati extra - tariffa	0,00	0,00	0,00	0,00	0,00	0,00	0,00	0,00	0,00	0,00	0,00	0,00	0,00	0,00
	2G130		Assistenza specialistica ambulatoriale - Trasporto utenti	0,00	0,00	0,00	0,00	0,00	0,00	0,00	0,00	0,00	0,00	0,00	0,00	0,00	0,00
2H100			Assistenza sociosanitaria distrettuale, domiciliare e territoriale	614.498,80	15.902,06	30.847.756,87	464.423,58	743.040,12	11.422.456,33	0,00	1.321.073,28	428.853,33	67.623,69	0,00	725.468,95	18,10	46.651.115,11
	2H110		Assistenza sociosanitaria distrettuale, domiciliare e territoriale - Cure domiciliari	181.901,88	2.861,85	6.831.082,95	316.067,49	205.721,59	1.477.848,23	0,00	159.884,61	61.534,58	29.845,73	0,00	89.333,72	2,23	9.356.084,86
		2H111	Cure domiciliari	87.913,79	1.920,46	4.725.782,19	33.468,43	183.848,38	627.911,37	0,00	55.422,15	22.749,45	1.206,28	0,00	36.897,88	0,92	5.777.121,30

Modello LA 2022				Consumi Sanitari	Consumi non Sanitari	Prestazioni Sanitarie	Servizi sanitari per erogazione di prestazioni	Servizi non sanitari	Personale del ruolo sanitario	Personale del ruolo professionale	Personale del ruolo tecnico	Personale del ruolo amministrativo	Ammortamenti	Sopravvenienze / insussistenze	Altri costi	Oneri finanziari, svalutazioni, minusvalenze	Totale
		2H112	Cure palliative domiciliari	93.988,09	941,39	2.105.300,76	282.599,06	21.873,21	849.936,86	0,00	104.462,46	38.785,13	28.639,45	0,00	52.435,84	1,31	3.578.963,56
	2H120		Assistenza sociosanitaria distrettuale, domiciliare e territoriale - Assistenza a minori, donne, coppie, famiglia (consultori)	5.341,76	917,67	0,00	25.292,86	128.231,21	1.719.411,77	0,00	194.115,29	43.336,15	4.202,52	0,00	117.051,72	2,92	2.237.903,87
	2H130		Assistenza sociosanitaria distrettuale, domiciliare e territoriale - Assistenza ai minori con disturbi in ambito neuropsichiatrico e del neurosviluppo	878,28	5.994,32	0,00	22.031,83	61.462,13	1.641.784,70	0,00	178.703,88	70.027,63	6.008,55	0,00	99.129,76	2,47	2.086.023,55
	2H140		Assistenza sociosanitaria distrettuale, domiciliare e territoriale - Assistenza alle persone con disturbi mentali	290.996,04	2.687,86	12.649.881,49	30.637,10	128.511,38	3.405.968,08	0,00	381.173,67	117.155,56	2.030,89	0,00	211.207,02	5,27	17.220.254,36
	2H150		Assistenza sociosanitaria distrettuale, domiciliare e territoriale - Assistenza alle persone con disabilità	16.910,34	433,73	2.217.110,33	4.914,08	4.603,66	941.796,17	0,00	180.112,87	27.189,11	360,96	0,00	65.985,08	1,65	3.459.417,98
	2H160		Assistenza sociosanitaria distrettuale, domiciliare e territoriale - Assistenza alle persone con dipendenze patologiche	118.470,50	3.006,63	9.149.682,10	65.480,22	214.510,15	2.235.647,38	0,00	227.082,96	109.610,30	25.175,04	0,00	142.761,65	3,56	12.291.430,49
2I100			Assistenza sociosanitaria semi-residenziale	2.960,90	744,24	575.396,81	67.495,04	152.937,35	621.728,31	0,00	76.407,64	14.447,79	2.027,83	0,00	41.644,97	1,04	1.555.791,92
	2I110		Assistenza sociosanitaria semi-residenziale - Assistenza alle persone con disturbi mentali	289,10	475,04	0,00	2.775,70	133.319,39	348.384,56	0,00	57.783,72	14.447,79	269,73	0,00	21.393,70	0,53	579.139,26
	2I120		Assistenza sociosanitaria semi-residenziale - Assistenza alle persone con disabilità	2.671,80	269,20	554.607,80	64.719,34	19.617,96	273.343,75	0,00	18.623,92	0,00	1.758,10	0,00	20.251,27	0,51	955.863,65
	2I130		Assistenza sociosanitaria semi-residenziale - Assistenza alle persone con dipendenze patologiche	0,00	0,00	0,00	0,00	0,00	0,00	0,00	0,00	0,00	0,00	0,00	0,00	0,00	0,00
	2I140		Assistenza sociosanitaria semi-residenziale - Assistenza alle persone non autosufficienti	0,00	0,00	20.789,01	0,00	0,00	0,00	0,00	0,00	0,00	0,00	0,00	0,00	0,00	20.789,01
	2I150		Assistenza sociosanitaria semi-residenziale - assistenza ai minori con disturbi in ambito neuropsichiatrico e del neurosviluppo	0,00	0,00	0,00	0,00	0,00	0,00	0,00	0,00	0,00	0,00	0,00	0,00	0,00	0,00
2I100			Assistenza sociosanitaria residenziale	51.285,67	1.142,44	9.803.442,31	1.518.998,43	674.998,15	906.771,91	0,00	165.039,65	54.237,50	20.656,67	0,00	48.999,60	1,22	13.245.573,55
	2I110		Assistenza sociosanitaria residenziale - Assistenza alle persone con disturbi mentali	1.418,52	52,89	1.889.358,21	65,85	400.706,67	349.662,28	0,00	50.235,07	23.535,93	1.064,86	0,00	16.818,57	0,42	2.732.919,27
	2I120		Assistenza sociosanitaria residenziale - Assistenza alle persone con disabilità	0,00	0,00	1.659.834,16	0,00	0,00	0,00	0,00	0,00	0,00	0,00	0,00	0,00	0,00	1.659.834,16
	2I130		Assistenza sociosanitaria residenziale - Assistenza alle persone con dipendenze patologiche	0,00	0,00	528.836,50	0,00	2.200,25	0,00	0,00	0,00	0,00	0,00	0,00	0,00	0,00	531.036,75
	2I140		Assistenza sociosanitaria residenziale - Assistenza alle persone non autosufficienti	33.943,95	381,39	5.672.763,44	1.515.704,18	52.634,80	341.357,31	0,00	53.617,44	26.652,69	14.174,67	0,00	15.029,27	0,37	7.726.259,51
	2I150		Assistenza sociosanitaria residenziale - Assistenza alle persone nella fase terminale della vita	15.923,20	708,16	52.650,00	3.228,40	219.456,43	215.752,32	0,00	61.187,14	4.048,88	5.417,14	0,00	17.151,76	0,43	595.523,86
	2I160		Assistenza sociosanitaria residenziale - Assistenza ai minori con disturbi in ambito neuropsichiatrico e del neurosviluppo	0,00	0,00	0,00	0,00	0,00	0,00	0,00	0,00	0,00	0,00	0,00	0,00	0,00	0,00
2K100			Assistenza termale	0,00	0,00	0,00	0,00	0,00	0,00	0,00	0,00	0,00	0,00	0,00	0,00	0,00	0,00

Modello LA 2022				Consumi Sanitari	Consumi non Sanitari	Prestazioni Sanitarie	Servizi sanitari per erogazione di prestazioni	Servizi sanitari non	Personale del ruolo sanitario	Personale del ruolo professionale	Personale del ruolo tecnico	Personale del ruolo amministrativo	Ammortamenti	Sopravvenienze / insussistenze	Altri costi	Oneri finanziari, svalutazioni, minusvalenze	Totale
2L100			Assistenza presso strutture sanitarie interne alle carceri	0,00	0,00	0,00	0,00	0,00	0,00	0,00	0,00	0,00	0,00	0,00	0,00	0,00	0,00
<b>TOTALE ASSISTENZA DISTRETTUALE</b>				<b>20.762.771,97</b>	<b>106.764,49</b>	<b>108.100.421,15</b>	<b>4.815.208,56</b>	<b>11.850.772,97</b>	<b>34.536.090,07</b>	<b>0,00</b>	<b>4.190.647,21</b>	<b>1.530.221,63</b>	<b>2.678.718,97</b>	<b>0,00</b>	<b>2.190.998,49</b>	<b>54,68</b>	<b>190.762.670,19</b>
3A100			Attività di Pronto soccorso	168.261,65	7.458,18	30.883,07	250.284,18	300.656,52	3.652.361,44	0,00	539.828,19	91.868,13	238.658,38	0,00	247.369,53	6,18	5.527.635,45
	3A110		Attività diretta di Pronto soccorso e OBI	112.821,23	2.590,54	0,00	158.531,52	78.034,02	2.789.534,61	0,00	437.795,77	91.842,55	180.888,33	0,00	180.627,55	4,51	4.032.670,63
		3A111	Attività diretta di PS e OBI per accessi non seguiti da ricovero	111.103,05	1.789,33	0,00	126.847,21	19.904,21	2.724.971,16	0,00	437.795,77	91.842,55	84.951,06	0,00	176.130,59	4,40	3.775.339,33
		3A112	Attività diretta di PS e OBI per accessi seguiti da ricovero	1.718,18	801,21	0,00	31.684,31	58.129,81	64.563,45	0,00	0,00	0,00	95.937,27	0,00	4.496,96	0,11	257.331,30
	3A120		Accertamenti diagnostici strumentali e consulenze in Pronto Soccorso per accessi non seguiti da ricovero	55.440,42	4.867,64	30.883,07	91.752,66	222.622,50	862.826,83	0,00	102.032,42	25,58	57.770,05	0,00	66.741,98	1,67	1.494.964,82
3B100			Assistenza ospedaliera per acuti	6.091.635,99	132.572,93	2.757.130,17	2.312.554,41	11.962.098,01	15.149.897,50	0,00	2.385.444,54	1.278.224,39	1.459.504,58	0,00	2.174.846,85	55,90	45.703.965,27
	3B110		Assistenza ospedaliera per acuti - In Day Hospital	505.958,11	302,48	0,00	14.146,94	33.136,50	339.069,43	0,00	33.411,83	11.010,62	327,90	0,00	20.736,45	0,52	958.100,78
	3B120		Assistenza ospedaliera per acuti - In Day Surgery	1.072,42	193,99	2.757.130,17	801,99	0,00	10.207,81	0,00	0,00	0,00	500,17	0,00	710,99	0,02	2.770.617,56
	3B130		Assistenza ospedaliera per acuti - In degenza ordinaria	5.584.605,46	132.076,46	0,00	2.297.605,48	11.928.961,51	14.800.620,26	0,00	2.352.032,71	1.267.213,77	1.458.443,01	0,00	2.153.399,41	55,36	41.975.013,43
	3B140		Assistenza ospedaliera per acuti - Farmaci ad alto costo rimborsati extra-tariffa	0,00	0,00	0,00	0,00	0,00	0,00	0,00	0,00	0,00	233,50	0,00	0,00	0,00	233,50
	3B150		Assistenza ospedaliera per acuti - Dispositivi ad alto costo rimborsati extra-tariffa	0,00	0,00	0,00	0,00	0,00	0,00	0,00	0,00	0,00	0,00	0,00	0,00	0,00	0,00
3C100			Assistenza ospedaliera per lungodegenti	53.902,56	276,95	0,00	889,93	63.851,00	473.162,77	0,00	116.501,29	18.292,78	1.346,04	0,00	32.141,81	0,80	760.365,93
3D100			Assistenza ospedaliera per riabilitazione	50.968,76	630,55	3.793.377,13	10.967,13	18.425,33	874.006,96	0,00	118.395,10	50.072,10	21.520,09	0,00	45.593,44	1,14	4.983.957,73
3E100			Trasporto sanitario assistito	11,72	1,43	790.193,44	0,00	8.669,19	8.591,35	0,00	3.638,34	0,00	0,00	0,00	835,26	0,02	811.940,75
3F100			Attività trasfusionale	541.589,47	18.100,16	108,81	301.381,08	60.652,51	1.109.623,79	0,00	142.106,16	66.323,89	20.675,11	0,00	102.102,27	2,55	2.362.665,80
3G100			Attività a supporto dei trapianti di cellule, organi e tessuti	0,00	0,00	0,00	0,00	0,00	0,00	0,00	0,00	0,00	0,00	0,00	0,00	0,00	0,00
<b>TOTALE ASSISTENZA OSPEDALIERA</b>				<b>6.906.370,15</b>	<b>159.040,20</b>	<b>7.371.692,62</b>	<b>2.876.076,73</b>	<b>12.414.352,56</b>	<b>21.267.643,81</b>	<b>0,00</b>	<b>3.305.913,62</b>	<b>1.504.781,29</b>	<b>1.741.704,20</b>	<b>0,00</b>	<b>2.602.889,16</b>	<b>66,59</b>	<b>60.150.530,93</b>
<b>Totale complessivo</b>				<b>29.166.906,68</b>	<b>292.898,24</b>	<b>115.488.359,02</b>	<b>8.077.541,85</b>	<b>25.475.449,80</b>	<b>67.707.430,71</b>	<b>0,00</b>	<b>8.435.399,59</b>	<b>3.683.487,10</b>	<b>4.514.927,17</b>	<b>0,00</b>	<b>5.550.276,52</b>	<b>140,14</b>	<b>268.392.816,82</b>

Tabella 35 – Modello LA 2022

Di seguito si riporta una tabella di sintesi tra il modello LA 2022 e 2023.

<b>Tipologia Livelli Essenziali Assistenza</b>	<b>2022</b>	<b>2023</b>	<b>Differenza</b>
Prevenzione collettiva e sanità pubblica	17.479.615,70	18.037.036,86	557.421,16
Assistenza distrettuale	190.762.670,19	201.828.307,56	11.065.637,37
Assistenza ospedaliera	60.150.530,93	62.729.946,71	2.579.415,78
<b>Totale complessivo</b>	<b>268.392.816,82</b>	<b>282.597.314,13</b>	<b>14.204.497,31</b>

#### **6.4 Fatti di rilievo avvenuti dopo la chiusura dell'esercizio**

L'Assessorato dell'Igiene e Sanità e dell'Assistenza Sociale con Determinazione n. 1792, prot. n. 34027 del 13/12/2024 ha provveduto a impegnare a favore delle Aziende Sanitarie, l'assegnazione provvisoria delle risorse destinate alla copertura delle perdite di esercizio relative all'anno 2023 – Capitolo SC05.0010, Missione 13, Programma 04 assegnate con la DGR n. 49/33 dell'11/12/2024.

Per la ASL Sulcis Iglesiente il medesimo Assessorato, con successiva Determinazione n. 1839, prot. n. 34574 del 18/12/2024, ha disposto la liquidazione e il pagamento della somma provvisoria di € 12.150.115,36.

#### **6.5 Proposta di copertura perdita**

Si evidenzia che il Bilancio di esercizio 2022 si è chiuso con un utile pari a € 6.771.705,35, utile portato a nuovo nel Patrimonio Netto del Bilancio di Esercizio 2023.

Pertanto la perdita di esercizio anno 2023 di € 12.081.900,00 potrebbe essere coperta in parte con l'utile suindicato e per la parte restante con le risorse assegnate con il provvedimento regionale di cui sopra.